CORTESIA

Diario Carioca

Fundador: J. E. de Macedo Soares

ANO XXXIV — N.º 10.465 ••• ••• ••• RIO DE JANEIRO, SEXTA-FEIRA, 27 DE ABRIL DE 1962

Salan pede depoimento de Debré — Página 2

Násser e o jôgo — Távora expôs planos às classes produtoras — Página 3

PROTESTO INFELIZ, artigo de Danton Jobim

DEMAGOGIA, editorial — Página 4

Redução de frete estrangeiro — Petrobrás anuncia dois novos poços — Página 5

Rigor contra fogos — Processo dos milhões desaparece do IAPETC — Carteira de saúde para aluno do primário — Página 10

Liz é indesejável na Itália: intemperança

ROMA — O jornal «Il Tempo» pede, ontem, que a atriz Elizabeth Taylor seja declarada indesejável e cita como precedente a condenação imposta pela Legião da Decência dos Estados Unidos a Ingrid Bergman.

«Em um país civilizado que respeita sua própria dignidade, pode-se chegar ao ponto de considerar indesejável uma presença como a de Elizabeth Taylor».

Sargentos entraram na batalha pró-aumento de vencimentos

MANIFESTO PRÓ-AUMENTO FAZ A PRIMEIRA PRISÃO

Teve o efeito de verdadeira bomba a divulgação, feita ntem em primeira mão pelo DIARIO CARIOCA, do manifesto que está circulando nas Fôrças Armadas exigindo solução imediata para o aumento dos vencimentos. Em conseqüência, o ministro da Marinha, alm. Angelo Nolasco de Almeida, seguiu ontem, às 13 horas para Brasília, levando farta documentação, inclusive a tabela de salário da Marinha Mercante. O titular da Armada exporá objetivamente ao presidente da República o mal-estar reinante na tropa.

O chefe do gabinete do ministro da Guerra, gen. Ênio da Cunha Garcia, entretanto, afirmou ser o manifesto um "documento apócrifo". O chefe da 2ª Seção do I Exército (E-2) percorreu, desde o início do expediente no Ministério da Guerra, tôdas as repartições militares, perguntando quem havia assinado o documento e querendo saber onde êle estava. Através a Sala de Imprensa, foi distribuída a informação que não havia qualquer assinatura no manifesto.

PRISÕES COMEÇAM

Por estar colhendo assinaturas para o manifesto, foi preso ontem à noite o capitão-tenente Dalmo Honaiser, por cinco dias, no Quartel dos Fuzileiros Navais.

Apesar de outros boatos, essa foi a primeira prisão confirmada em função de assinatura no manifesto que exige aumento de vencimentos para o funcionalismo civil e militar.

ONDE ESTA'

Enquanto isso, o manifesto está percorrendo quartéis e instalações da Marinha, recebendo grande número de adesões. Já passou pelo Arsenal de Marinha e pelas Unidades de Fuzileiros Navais.

Sentindo o problema e alertados pelos altos chefes navais, o titular da Pasta esclareceu a vários dêles que já mostrara a gravidade da situação ao presidente da República, quando com êle conversou em São Borja, e seguiu na parte da tarde para Brasília, onde conferenciará hoje com o sr. João Goulart para tratar crua e objetivamente do problema. Informações de fontes diversas dizem que o número de assinaturas do documento, na Marinha, atinge a Casa dos 70 por cento.

COMO SURGIU

O manifesto surgiu na Escola de Aperfeiçoamento de Oficiais, onde capitães das três armas, com grande maioria do Exército, fazem curso para atingir o oficialato superior.

De lá seguiu para o Norte e Nordeste, onde começou a colhêr assinaturas até, vindo de guarnição em guarnição, atingir a Guanabara.

Sem qualquer aspecto político, o documento está sendo aceito em todos os grupos ou facções de pensamento político das Fôrças Armadas.

SARGENTOS TAMBÉM

Também os sargentos entraram na campanha para aumento de vencimentos. Em carta-circular dirigida a todos os deputados, o Clube dos Subtenentes e Sargentos do Exército, através de seu presidente, pede especial atenção para o pro-

(Conclui na 3a. página)

Fidel manda fuzilar estudante: protesto

— "Por ordem do fanático Fidel Castro, que transformou o meu país num campo de concentração e o povo cubano em escravos, será fuzilado em Havana um estudante de 21 anos, Hans Geuler Ebner, presidente da Associação de Estudantes de Engenharia da Universidade Católica de Vilanova, por motivo desconhecido" — declarou ontem o sr. Guilhermo Asper, delegado no Rio de Janeiro do "Diretório Revolucionário Estudantil de Cuba".

A notícia vem de Cuba por intremédio da organização clandestina em Havana do "Diretório Revolucionário Estudantil" e o seu representante na GB, faz um apêlo ao ministro San Tiago Dantas para que o Brasil intervenha junto ao govêrno de Fidel, no sentido de que seja sustado o fuzilamento do estudante. Caso se verifique o fuzilamento do líder estudantil Hans Ebner será o 2.028 crime cometido por Fidel Castro, chefe do govêrno marxista-leninista de Cuba.

PUC PROTESTA

O Diretório Central dos Estudantes da Pontifícia Universidade Católica do Rio de Janeiro enviou ofício ao ministro San Tiago Dantas solicitando que o Brasil intervenha junto a Fidel no sentido de evitar, por questões humanitárias mais do que por políticas, o fuzilamento daquele líder estudantil. O documento foi encaminhado ao Ministério das Relações Exteriores, ontem pela manhã, assim que se tomou conhecimento da condenação, pelo tribunal de Fidel, do estudante cubano. Diversos diretórios acadêmicos das várias faculdades do Rio enviaram notas de protesto contra o ato do govêrno cubano, porém a União Nacional dos Estudantes ainda não se manifestou.

Protesto

Representando o Diretório Revolucionário Estudantil de Cuba, o sr. Guilhermo Asper protesta contra fuzilamento do estudante Hans Ebner.

Chapéu de Rembrandt é moda

BERLIM — A moda para chapéus êste ano na Alemanha Ocidental é uma imitação, em couro, do usado por Rembrandt em seu auto-retrato, adquirido no ano passado pelo Estado de Baden-Wurtemberg. Atualmente os peritos estão discutindo se o quadro é ou não autêntico, mas está fora de dúvida que as mulheres alemãs aprovaram a moda.

Modelos soviéticos sem 'linhas justas'

"Não há diferença entre a moda soviética e a moda ocidental e o público que, agora, apreciará nossos modelos poderá constatar esta afirmação" declarou, ontem, a famosa figurinista russa Donskaya após desembarcar no aeroporto do Galeão, juntamente com sete lindos e elegantes manequins, diplomados pelo Escola Central de Modelos de Moscou, que exibirão a moda soviética na Exposição de Indústria e Comércio a inaugurar-se a 3 de maio vindouro, no Campo de São Cristóvão.

Prosseguindo, disse Donskaya, responsável com sua colega Kuchinskay pelos maiores êxitos da moda na União Soviética nos últimos tempos, que "a adoção de feitios justos, — do tipo colante — não encontra mais adeptas entre as mulheres soviéticas, apesar de, nos primeiros anos de após-guerra, ter feito grande sucesso em nosso país".

ALEGRIA RUSSA

Os simpáticos manequins, Nina, Tamara I e Tamara II, Ludmilia, Helena, Natcha e Valentina mostraram-se retraídas, nas dependências do aeroporto, sorrindo muito, solícitas e gentis, porém sem a malícia da mulher ocidental, dando a impressão exata de um inocente grupo de colegiais participando de um divertido "pic-nic"

NOVA MODA

Voltando a falar à reportagem, a figurinista Donskaia informou que, do grupo faziam patre, ainda, oito especialistas de moda que servirão de cicerone na Exposição Soviética de São Cristóvão.

Concluindo informou que a moda russa sofreu uma revolução quase completa, a partir de 1946, abandonando os tradicionais costumes do tipo 'tailleur", feitos em geral com tecidos de padron gem sóbria, para adotar cores mais alegres e de feitio idêntico à linha da moda parisiense. As môças estão hospedadas no Hote São Francisco e procuradas pela reportagem do DIARIO CARIOCA não prestaram declarações, pois só podem fazê-lo com ordem do sr. Boris Orloff, um dos diretores da exposição soviética de S. Cristóvão.

Kennedy adverte militares

WASHINGTON — O presidente Kennedy recebeu no Jardim das Rosas, na Casa Branca, um grupo de oficiais da Junta Interamericana de Defesa, advertindo-os de que devem criar novas técnicas para enfrentar possíveis agressões.

Ranger IV chegou à Lua ontem pelo lado escuro

CABO CANAVERAL — Após ter percorrido 380 mil quilômetros, em 64 horas de vôo, o veículo espacial "Ranger IV", atingiu ontem o lado afastado da Lua, dando aos Estados Unidos o seu primeiro impacto lunar e um grande triunfo na campanha de investigação espacial que vem promovendo.

A velocidade do impacto foi de 9.650 quilômetros por hora, numa região jamais vista pelo homem. Disse a Administração Nacional de Aeronáutica e Espaço (NASA) que o impacto na superfícia da Lua verificou-se num ponto de 229,3 graus de longitude Este e 15,5 graus de latitude Sul, às 12h49m53s GMT (9h49m53s no Rio de Janeiro).

CAIU MESMO

— Não há dúvida de que caiu mesmo na Lua — declarou Clifford I. Cummings, diretor da experiência, enquanto jubilosos, os cientistas trocavam apertos de mãos e saudações nesta estação de observação do deserto.

Afirmaram os cientistas que estavam satisfeitos com o êxito do "Ranger IV", acrescentando que o sistema de orientação do veculo espacial comportou-se "às mil maravilhas" e predisseram êxito ainda maior no próximo Projeto Lunar. A nave espacial caiu na Lua, para confirmar o que os cientistas qualificaram como "grande êxito do sistema sem guia", que se empregará em futuras explorações espaciais com naves tripuladas.

Admitindo que a falha ocorrida com o "Ranger IV", frustrando a tentativa de fotografar a Lua e colocar uma cápsula espacial de 300 libras na superfície lunar, foi um "acidente afortunado", revelaram que o veículo espacial caiu em terreno desconhecido do satélite terrestre, após passar perto da metade iluminada do mesmo, a umas 900 milhas e, em seguida, descrever um arco e cair no lado invisível, a uma velocidade de seis milhas por hora, atraída pela fôrça da gravidade.

A VIAGEM

Os cientistas acompanharam a histórica jornada lo "Ranger IV" rastreando os sinais de rádio por êle enviado. O veículo passou pela extremidade oriental da Lua a 170 quilômetros acima da superfície lunar. Os si-

(Conclui na 3a. página)

"Moda russa em desfile"

Os manequins soviéticos, após alguma relutância, deixaram-se fotografar, mostrando-se muito espantados com o número de vêzes que repórter-fotográfico os focalizava em sua máquina.

MUDANÇA DE MINISTROS:

JG preocupado com Fazenda e o Trabalho

Dois dos ministérios cuja mudança de titulares mais preocupa o presidente João Goulart, caso vingue a obrigatoriedade da desincompatibilização, são o da Fazenda e o do Trabalho.

O sr. João Goulart acredita que o afastamento dos srs. Válter Moreira Sales e André Franco Montoro — para os quais não tem regateado aplausos à atuação — implique em sérias dificuldades de ordem política, sobretudo na escolha dos próximos ministros.

PLANO DE MOREIRA SALES

No que concerne ao Ministério da Fazenda o presidente da República atenta para o plano de longo alcance elaborado pelo sr. Válter Moreira Sales, para cuja execução considera imprescindível a sua presença à frente da Pasta. Tanto mais quando se sabe que não é certa a participação do atual ministro nas eleições de outubro.

IDENTIFICAÇAO COM MONTORO

Quanto ao sr. Franco Montoro, julga o sr. João Goulart que, além de plenamente identificado com a sua política trabalhista, sua atuação lhe tem garantido, entre outras coisas, o apoio mais decidido dos Sindicatos e da Igreja.

TRANQÜILIDADE INÉDITA

Antes de considerar as duas maiores iniciativas de Montoro (Plano de Habitação e Sindicalização Rural), o presidente da República considera que durante a gestão do líder pedecista no Ministério do Trabalho não houve uma só greve geral no Brasil. Trata-se aliás, de uma tranqüilidade inédita, pois nunca o país atravessou um período de sete meses sem uma grande greve.

Do ponto de vista político, na sucessão de Montoro, o presidente encontraria as inevitáveis dificuldades decorrentes do fato de que quatro seções do PTB (Pernambuco, Rio Grande do Sul, Guanabara e São Paulo) reivindicam a indicação do próximo titular. Levando em conta todos êsses dados e mais a inabalável disposição do sr. Montoro de disputar a reeleição para a Câmara, ainda que deixando o Ministério, estaria nas cogitações do presidente da República a indicação de um sub-secretário para responder pela Pasta até as eleições, durante o período de incompatibilidade de Montoro.

Para a sub-secretaria do Trabalho, aliás, já existem alguns candidatos ostensivos (todos do PTB) entre os quais os srs. Luís Araújo, José Gomes Talarico, Jonas Baiense, Baeta Neves e Osvaldo Carijó de Castro.

Conselho discute concessões

O problema das concessionárias dos serviços públicos será examinado durante a reunião ordinária do Conselho de Ministros, marcada para às 9,00 horas de hoje, no Palácio do Planalto.

A Secretaria do Conselho de Ministros informou, oficialmente, que na reunião em tela. o ministro da Fazenda fara ao Conselho uma exposição a respeito dos entendimentos mantidos nos Estados Unidos, após o regresso do sr. João Goulart ao Brasil.

MINÉRIOS

Além dessa exposição do ministro Válter Moreira Sales, que abrangerá, inclusive, análise dos atos do presidente João Goulart em Washington, o gabinete tomará conhecimento das providências do ministro da Viação para dotar o Pôrto de Vitória das condições indispensáveis para o embarque de minérios destinado à exportação.

Por delegação do ministro Gabriel Passos, das Minas e Energia, o ministro Virgílio Távora apresentará, também, re-

(Conclui na 3a. página)

"SÃO PAULO"
COMPANHIA NACIONAL DE SEGUROS DE VIDA
DIRETORES:
Dr. José Maria Whitaker
Dr. José Carlos de Macedo Soares
Dr. Firmino Antônio Whitaker
Sucursal do RIO DE JANEIRO - Av Rio Branco, 173 — 10º andar — Sede: Rua 15 de Novembro, 324 — SÃO PAULO

TEMPO: Instável, com chuvas, melhorando no decorrer do período.
TEMPERATURA: Em ligeiro declínio.
VENTOS: Este a Sueste, fracos a moderados. Visibilidade boa.
MÁXIMA: 30.6 (Penha).
MÍNIMA: 20.5 (Santa Teresa).

URSS lança satélite para ver rumo da luz

MOSCOU — A União Soviética lançou, ontem, um nôvo satélite, denominado "Cosmo 4" e que é o segundo desta semana e quarto da série destinada a preparar o caminho para vôos tripulados mais longos, incluindo a viagem do homem à Lua.

O "Cosmo 4" leva aparelhos científicos para "continuar a investigação do espaço cósmico de acôrdo com o programa anunciado no dia 16 de março", disse a Rádio de Moscou, transmitindo um comunicado distribuído pela Agência Tass.

ÓRBITA

A distância máxima a que o "Cosmos 4" se colocará da Terra será de 330 quilômetros e a mínima de 298. O ângulo da órbita em relação com o Equador será de 65 graus.

Disse a Agência Tass que o propósito da série atual de lançamentos soviéticos é estudar a faixa de radiação da Terra, as formações de nuvens e a propagação de ondas de rádio na ionosfera.

VIAGEM À LUA

Os observadores ocidentais acreditam que as experiências soviéticas têm a finalidade de sentar as bases para mais prolongadas viagens espaciais de sêres humanos em futuros vôos tripulados à Lua.

Não há indício de que o lançamento soviético tenha sido premeditamente assinalado tão próximo ao dos Estados Unidos, e os cientistas ocidentais disseram que não encontram razão alguma para suspeitar de que se trate de uma tentativa soviética de interferir no vôo do "Ranger IV", enviado pelos Estados Unidos à Lua. (UPI)

Jango vai reafirmar a sua fidelidade ao trabalhismo

O presidente da República deverá reiterar, no discurso de 1º de maio, os protestos de sua fidelidade ao trabalhismo, visando a desfazer os equívocos que ùltimamente o vêm apontando como um homem (no govêrno) cada dia mais distante das suas antigas posições de líder popular e em franco processo de integração nas áreas políticas e econômicas da direita.

O sr. João Goulart definirá os objetivos de sua visita aos Estados Unidos — que tanto tem servido para a interpretação de reviravolta na sua conduta política — revelando os têrmos de sua participação nas demarches com as autoridades norte-americanas. Esclarecerá que a posição do Brasil nada teve de subserviência, mas, ao contrário, sua presença naquele país e nas negociações foi enérgica e de pleno fortalecimento da nossa soberania política e econômica.

REENCONTRO

O presidente da República tem manifestado a preocupação de reatar o seu diálogo com as massas trabalhadoras, a fim de dissipar-lhe as dúvidas por acaso criadas, a seu respeito, desde que assumiu o govêrno. Essas dúvidas resultam em boa parte do apoio e dos elogios que o sr. João Goulart tem recebido, com progressiva freqüência, de líderes das fôrças políticas do centro e das classes conservadoras.

O discurso de 1.º de maio, será, portanto, uma prestação de contas do presidente da República e do chefe do PTB chamado a conduzir os destinos do país numa hora de crise, e uma profissão de fé trabalhista, sem embargo de que sua atuação no govêrno conte com a cobertura de todos os partidos e de setôres que antes o repudiavam, quando nas barricadas da oposição e da liderança de massa.

O sr. João Goulart diz que desta vez deseja falar ao País, através dos trabalhadores.

Diretores da GB não permanecem

Até ontem, continuavam demissionários os srs. Nilo Martins Rodrigues, diretor do Departamento do Pessoal da Secretaria de Administração, e Odilon Paiva Lacerda, em virtude de ter o primeiro se aborrecido com o secretário de Administração devido à maneira como está sendo enquadrado e readaptado o funcionalismo estadual, com graves prejuízos para a administração, graças ao regime do "pistolão".

Já o diretor do Montepio, que moralizou a concessão de empréstimos, não se conforma com a intromissão de deputados da Maioria naquela entidade, desejosos a todo custo em desmoralizar as providências tomadas com referência a financiamentos, principalmente imobiliários.

Lacerda: 'água terá até o ano dois mil'

O Estado da Guanabara estará habilitado a abastecer de água a população carioca, até o ano 2.000. Será, também, completada a rêde de esgotos da cidade, com os recursos provenientes do empréstimo de 35 milhões de dólares, concedido pelo Banco Internacional de Desenvolvimento — declarou o governador Carlos Lacerda, durante o almôço que lhe foi oferecido ontem, no Glória, pela classe hoteleira

Aos proprietários de hotéis assegurou o governador que concederá isenção de impostos, não compreendidos, ressalvou, os serviços especiais — buates, bares e outros — mesmo que funcionem dentro dos hotéis. Admitiu, ainda, o sr. Carlos Lacerda, que o problema do gabarito tem sido um entrave à construção de novos estabelecimentos do ramo, prometendo que rasgará o documento regulamentando o gabarito, acrescentando que já deu ordens à Secretaria de Viação, para dar prioridade aos projetos de construção de hotéis, que ali forem apresentados para aprovação.

INDUSTRIALIZAÇÃO

Afirmou o governador que o Rio vai ter, em Santa Cruz, o seu pôrto ferrífero e que está prevista, para início breve, a construção de uma usina siderúrgica na Guanabara. Será também instalada uma indústria automobilística de grandes proporções, para o que já foram iniciados entendimentos com os fabricantes Peugeot. O Estado — disse — não se encontra em situação de financiar uma frota de táxis e, por isso, entabulou negociações com representantes da indústria automobilística . o presidente do sindicato da classe, a fim de conseguir o máximo de financiamento, sendo a diferença coberta pelo Banco do Estado. Até hoje, porém, está à espera que os elementos referidos o procurem.

TURISMO

Está empenhado em preparar o Rio de Janeiro para o turismo. Vários melhoramentos já foram determinados nesse sentido. Nos Estados Unidos da América existe mesmo um escritório de propaganda, com o qual já foram gastos mais de mil dólares. O turismo será solução para vários problemas de alto gabarito que preocupam o carioca. A cidade vai ser aberta em várias direções. Até maio, assinará contrato com um grupo inglês, por 7 anos, para con-

(Conclui na 3a. página)

Adiada para 22 de maio a sessão preparatória da Câmara argentina

Não haverá mensagem presidencial dia 1.º

BUENOS AIRES — O nôvo período de sessões do Congresso Nacional não se iniciará êste ano no dia primeiro de maio, como é tradicional na Argentina, pois a Câmara de Deputados adjou hoje sua sessão preparatória para o dia 22 dêsse mês.

Isso significa que em primeiro de maio não haverá uma sessão conjunta de ambas as Câmaras, e que o Congresso não ouvirá a mensagem anual do presidente da Nação.

CONVOCAÇÃO

Até que o Senado e a Câmara jovem não se tenham reunido, eleito seu novos líderes e informado o Congresso, o presidente não poderá convocar êste.

O parlamento deveria inicialmente reunir-se hoje para eleger seus dirigentes e receber os 94 deputados eleitos para o próximo período de sessões. Contudo, na noite de ontem, o presidente José Maria Guido decretou a anulação de tôdas as eleições efetuadas desde o dia 17 de dezembro último até 18 de março, privando desta forma o direito dos eleitos a assumir suas cadeiras.

INCONSTITUCIONAL

O bloco de deputados da União Cívica Radical Intransigente (UCRI), o partido do depôsto presidente Arturo Frondizi, derrubado por um golpe militar em 29 de março passado, anunciou ontem à noite que considerava inconstitucional a anulação das eleições nacionais, dado que é faculdade do Congresso decidir sôbre a validez das mesmas.

QUORUM

O decreto de anulação de tôdas as eleições argentinas realizadas entre 17 de dezembro de 1961 e 18 de março de 1962, inclusive ambas, assinado pelo presidente José Maria Guido, deixou a Câmara dos Deputados com um quorum de 98 legisladores.

O total de membros da Câmara Baixa é de 192. O quorum estrito, da metade mais um, seria de 97. Os 98 deputados que restam agora, e terminam seu mandato a 30 de abril de 1964, se dividem assim: 49 da UCRP (União Cívica Radical do Povo), 40 da UCRI (União Cívica Radical Intransigente), 3 da Federação de Partidos de Centro (Conservadores). Um independente (Jara Melagrani, da província do Chaco), que deixou a UCRI). Um do partido Bandeira Blanca (Isaias Nogues, da província de Tucuman. Quatro do MRNP (Movimento Radical e Popular). Os deputados afetados pela anulação das eleições são 35 da UCRI, 47 peronistas, oito da UCRP, quatro da Federação de Partidos do Centro. O Senado não foi afetado pela medida, e continua integrado por 46 membros. (UPI-DC).

LÓIDE BRASILEIRO
PATRIMÔNIO NACIONAL
RUA DO ROSARIO N.º 1
FRETE E PRAÇAS — TEL. 31-3329 e 31-2060 — Ramal 26
PASSAGENS TÉRREO - TEL. 31-3304
INFORMAÇÕES — TEL. 31-3342

LINHA EUROPÉIA

HOLSWORTHY BEACON
Sairá a 4 de maio para:
Vitória — Barra de Ilhéus — Salvador — Cabedelo — São Vicente — Havre — Londres — Antuérpia — Roterdam — Bremem e Hamburgo

LINHA DO MEDITERRÂNEO

GUANABARA
Sairá a 13 de maio para:
Vitória — Salvador — São Vicente — Casablanca — Gibraltar — Barcelona — Marselha — Nápoles — Livorno e Gênova

LINHA AMERICANA
SAIDAS DE SANTOS

CABO SÃO ROQUE
Sairá a 8 de maio para:
Angra dos Reis — Rio — Vitória — Barra de Ilhéus — Salvador — Trinidad — Everglades e Nova Iorque

LÓIDE PANAMA
Sairá a 4 de maio para:
Angra dos Reis — Rio — Vitória — Trinidad — La Guaira (opcional) e Nova Orleans

LINHA AMERICANA
SAIDAS DO RIO

CABO SÃO ROQUE
Sairá a 10 de maio para:
Vitória — Barra de Ilhéus — Salvador — Trinidad — Everglades e Nova Iorque

TURIAÇU
Sairá a 3 de maio para:
Trinidad — San Juan - Tampico e Nova Orleans

AVISO
Qualquer alteração nas datas de saidas dos navios será publicada neste local.

Palestina ameaça ser uma nova Argélia

BEIRUTE — **Tentarão agora os árabes converter a Palestina em uma segunda Argélia para eliminar o Estado de Israel?**

Esta questão surgiu na imprensa e nos círculos políticos do Líbano em vista das extensas conversações entre o rei Hussein da Jordânia e o representante permanente da Arábia na ONU, Ahmed Shukeiri, em Amman, capital da Jordânia.

REFUGIADOS

Ao longo de sua fronteira com Israel, que divide em duas a cidade de Jerusalém, a Jordânia abriga setecentos mil refugiados árabes palestinenses que residiam nos territórios que atualmente formam parte de Israel.

FORA DO MAPA

A imprensa de Beirute informa que Shukeiri se bate por constituir em Amman um "Exército Palestinense de Libertação" e um "Govêrno Palestinense no Exílio", que, segundo o exemplo argelino, não descansaria até riscar do mapa o Estado de Israel.

DENOMINADOR

No transcurso de suas conversações com Hussein, o delegado árabe junto à ONU manifestou que, "embora a Palestina e a Argélia apresentem condições diferentes, o denominador comum é o caminho da luta".

DIREITOS

Característica desta idéia é que os exasperados palestinenses expulsos temem a iniciativa para "combater por seus direitos".

LIBERTAÇÃO

Já o chefe do govêrno do Iraque, Abdel Karim Kassem, havia começado há ano e meio a instruir em seu Exército refugiados para oficiais de um futuro "Exército Palestinense de Libertação".

EM DAMASCO

O enviado do comitê mediador da Palestina, Joseph Johnson, terminou suas conversações com o ministro do Exterior do Líbano, partindo ontem para Damasco, onde prosseguirá em seus esforços por manter a paz no Oriente Médio. — (DPA-TRP-DC)

EUA PROCESSAM INDÚSTRIA SIDERÚRGICA

NOVA YORK — Um júri federal instruiu processo contra quatro emprêsas siderúrgicas estadunidenses, acusadas de confabulação para fixar preços e padronizar ofertas e vendas de forjados de aço destinados ao Exército, à Marinha e outros compradores.

As quatro emprêsas incluídas na instrução são a U. S. Steel Corporation, Bethlehem Steel Corporation, Midvale-Heppenstal Co., e Erie Forge.

CONTRA MONOPÓLIOS

Foram acusadas de manipular ofertas que violam a lei Sherman contra os monopólios, no que toca a forjados, como sejam mastros vendidos à Marinha, e peças vendidas ao Exército.

As emprêsas apontadas e seus confabulados realizam operações de forjados de aço no valor aproximado de 200 milhões de dólares por ano. (UPI-DC).

Salan pede depoimento do ex-ministro Debré

PARIS — O ex-chefe da OAS, Raoul Salan, insiste em que sejam interrogadas várias destacadas personalidades, inclusive o ex-primeiro-ministro Michel Debré, antes de responder às perguntas do juiz de Instrução, segundo asseguram hoje fontes bem informadas.

Segundo essas informações, Salan se negará a responder ao juiz se não forem também interrogadas as testemunhas designadas pelo ex-general.

"AFFAIRE BAZUCA"

Parece tratar-se do misterioso "Affaire Bazuca", de 1958, quando Philip de Castille, que depois viria a ser dirigente da OAS, lançou um obus de bazuca contra o quartel-general do então comandante supremo na Argélia, Salan, matando um oficial de seu Estado-Maior.

MANDANTES

Círculos políticos mencionavam Debré entre os mandantes dêsse atentado contra Salan. Castille reconciliou-se com Salan, em seu exílio na Espanha, e Salan pediu que Castille, detido recentemente em Paris, seja submetido também a interrogatório.

Em conexão com o referido caso, Salan deseja também o interrogatório do ex-ministro de Informação no govêrno Debré, Christian La Madé... do ex-governador francês na Argélia, Robert Lacoste.

Pede também os depoimentos do ex-presidente francês, René Coty, do ex-chefe do Estado-Maior Francês, general Paul Elym, e do ex-general Edmond Jouhaud, seu braço direito na OAS, prêso em La Santé.

Outros que Salan deseja que sejam interrogados são os comandantes de Divisão e de Corpos do Exército que desempenharam funções na Argélia durante as operações da OAS. — (DPA-TRP-DC)

Reunião de chefes só no ano que vem: Rusk

WASHINGTON — O secretário de Estado, Dean Rusk declarou hoje que não acredita que seja realizada uma conferência de chefes de govêrno em um futuro próximo, porém que não eliminaria a possibilidade de que ela tenha lugar antes do término dêste ano.

Acrescentou Rusk que os Estados Undios continuarão sua campanha a favor da cessação da corrida armamentista enquanto se realiza a série de provas atmosféricas nucleares no pacífico.

CAUTELA NO TRATO

Rusk declarou, em sua entrevista à imprensa que a recente declaração do primeiro-ministro soviético, Nikita Kruchev, com relação a uma reunião de chefes de govêrno, esclareceu que agora tôdas as partes interessadas compreendem que uma conferência de chefes de Estado deve ser tratada com cautela.

Sôbre o tema do reinício das provas nucleares, Rusk disse que "êste país lamenta a necessidade de realizar novas experiências, porém não lamenta sua decisão de efetuá-las".

NÃO AGRESSÃO

O secretário de Estado disse que não prevê possibilidade alguma de assinatura de um tratado de não agressão entre as nações que integram o Tratado do Atlântico Norte (OTAN) e as pertencentes ao Pacto de Varsóvia, até que o Kremlin reconheça que os aliados ocidentais não têm intenção alguma em absoluto de abandonar sua posição em Berlim Ocidental. Acrescentou que o mesmo se aplica a uma garantia soviético-norte-americana contra a distribuição de armamentos nucleares.

POSIÇÃO DOS ALIADOS

Rusk declarou que a posição aliada em Berlim seria abandonada sòmente no caso de que os soviéticos se comprometam a permitir aos alemães ocidentais e orientais determinar seu futuro mediante votação, para lograr a reunificação do país dividido. — (UPI-DC)

Cuba vai emitir selos de Primeiro de Maio

HAVANA — "O sêlo postal é um dos melhores veículos de propaganda para perpetuar determinados fatos" — declarou ontem, à noite, o govêrno cubano ao emitir um decreto dispondo sôbre uma emissão de selos denominada "Primeiro de Maio de 1962", comemorando o Dia Internacional do Trabalho, disse hoje a agência cubana "Prensa Latina".

O govêrno disse que "êste Primeiro de Maio tem uma especial significação para nossa revolução socialista".

CONTRA-REVOLUCIONÁRIOS

Ao mesmo tempo, outro telegrama diz que, de acôrdo com informações da imprensa de hoje em Cuba, foram detidos "dois contra-revolucionários cubanos que tentaram penetrar no interior do país, procedentes da base naval norte-americana de Guantánamo".

MORTE E DETENÇÃO

Um dos cubanos, Rafael Córdova, foi morto pelos guardas cubanos, no passo que o outro, Obys Reña, foi detido. — (DPA-TRP-DC)

Nixon irá a Bonn para falar com Adenauer

BONN e WASHINGTON — O ex-vice-presidente **norte-americano, Richard Nixon, entrevistar-se-á em Bonn em fins de junho com o chanceler alemão Konrad Adenauer, pretendendo depois visitar Berlim.**

Nixon visitará também, antes do primeiro de julho o "premier" britânico Harold MacMillan em Londres e o presidente Charles De Gaulle em Paris.

FUTURAS CONSULTAS

Por outro lado, um despacho telegráfico de Washington informa que a forma das futuras consultas de Berlim entre a Alemanha Ocidental e os Estados Unidos será provàvelmente decidida no princípio dos mês que vem, na entrevista que manterão o ministro federal alemão do exterior, Gerhard Schroeder, e o chefe do Departamento de Estado norte-americano, Dean Rusk, na conferência da OTAN, em Atenas.

UM POUCO NO AR

Atualmente a questão das consultas está um pouco no ar, segundo funcionários governamentais dos Estados Unidos.

TAREFA

O embaixador norte-americano em Bona, Walter C. Dowling tem, segundo êsses círculos, não só a tarefa de informar o govêrno de Bona sôbre o curso das conversações entre Rusk e o embaixador soviético, em Washington, Anatoli Dorbrynin.

IDÉIAS

Dowling também deve estudar com Schroeder as discutidas idéias dos EE.UU. acêrca de um ajuste de Berlim, e as objeções alemãs que já foram expostas pelo embaixador alemão em Washington, Wilhelm Grewe.

PREPARATIVOS

Os funcionários governamentais de Washington esperam que Dowling e Schroeder possam realizar importantes preparativos antes que os ministros do Exterior de ambos os países se avistem em Atenas. (DPA-TRP-DC)

Encontro de De Gaulle com Macmillan em Paris

LONDRES — Acredita-se que o primeiro-ministro britânico Harold MacMillan e o presidente francês Charles De Gaulle conferenciarão em Paris, em princípios de junho, para manter importantes conversações sôbre a integração européia e a cooperação interaliada.

E' possível, igualmente, que a esta entrevista siga outra, entre MacMillan e o chanceler da Alemanha Ocidental, Konrad Adenauer.

"SUPERCONFERENCIAS"

As pequenas "superconferências" serão parte de uma projetada consulta contínua de alto-nível entre as Potências Ocidentis e seguirá as conversações confidenciais que Macmillan manterá em Washington, nos dias 28 e 29 dêste mês, com o presidente dos Estados Unidos, John F. Kennedy.

SEM DATA

Fontes diplomáticas parisienses disseram que De Gaulle convidou a Macmillan, quando esteve em Londres, há pouco. Porém ainda não se fixou uma data.

DECISÃO

Antecipa-se em Londres que, para a época em que Macmillan e de Gaulle se reunam, e possível que os atuais intercâmbios entre o Oriente e Ocidente sôbre um acêrto, quanto a Berlim, determinem que o Ocidente — incluida a França — deva tomar a decisão de se entrar ou não em negociações formais com os soviéticos.

ATENÇÃO

Declara-se também que Macmillan concentrará principalmente sua atenção na questão crucial da integração européia e o papel que nela deve desempenhar a Grã-Bretanha. (UPI-DC)

Caíram no Brasil seis fragmentos do "Atlas"

WASHINGTON — Seis pedaços de material que caíram no Brasil foram identificados como fragmentos de um foguete "Atlas" que foi disparado em Cabo Canaveral, Estados Unidos, segundo diz o jornal "Washington Post".

Um porta-voz da direção nacional de Aeronáutica e do espaço disse que estava sendo examinado o material em Cabo Canaveral, porém que não podia confirmar que se tenha realizado a referida idenitficação.

PEDAÇOS DO "ATLAS"

A informação do jornal diz que os pedaços formavam parte de um foguete "Atlas" colocado em órbita, que não se desintegraram por fricção quando entraram de nôvo na atmosfera terrestre.

NA ÁFRICA

No mês passado, fragmentos do foguete "Atlas", que pôs em órbita o astronauta John H. Glenn, caíram na África do Sul.

O "Post" assinalou que se acredita que os pedaços pertenceram ao foguete que lançou ao espaço o "Ranger III", com destino à Lua, antes do vôo de Glenn.

PROTEÇÃO

Acrescentou que estão sendo estudadas medidas nos organismos do govêrno interessados na questão para impedir que os fragmentos de foguetes disparados ao espaço possam descer no futuro em solo estrangeiro. — (UPI-DC)

USABROL (Importações) S. A.

RELATORIO DA DIRETORIA

Senhores Acionistas:

Em cumprimento às disposições legais e estatutárias, vimos submeter à apreciação de Vv. Ss. o **Balanço Geral** e Demonstração da conta de Lucros e Perdas, relativos ao exercício findo em 31 de Dezembro de 1961, assim como o Parecer do Conselho Fiscal sôbre os mesmos.

MAURICIO DOS SANTOS ERTHAL — Diretor-Presidente; ELIETE PAULINA **ALCANFORADO SILVA** — Diretor-Secretário.

BALANÇO GERAL, REALIZADO EM 31 DE DEZEMBRO DE 1961

ATIVO

IMOBILIZADO:			
Máquinas	171.446,80		
Mobiliário	324.305,10		
Instalações	629.329,00		
Veículos	312.364,40		
Móveis e Utensílios	280.833,00	1.718.278,30	
REALIZAVEL:			
Duplicatas a Receber	9.460.787,20		
Mercadorias	3.946.700,00		
Diversas Contas	31.915,50		
Obrigações a Receber	520.000,00	13.959.402,70	
DISPONIVEL:			
Caixa	342.774,10		
Bancos	278.618,90	621.393,00	
COMPENSAÇAO:			
Banco Com Cobrança	7.702.759,50	7.702.759,50	24.001.833,50

PASSIVO

NAO EXIGIVEL:			
Capital	10.000.000,00		
Fundos de Provisão	1.352.553,70		
Fundo de Reserva Legal	322.640,60		
Lucros Pendentes	29.452,30	11.704.646,70	
EXIGIVEL A CURTO PRAZO:			
Dívida de 1960	660.057,90		
Diversas Contas	1.813.918,40		
Bancos Diversas Contas	1.389.967,70	3.863.944,00	
COMPENSAÇAO:			
Duplicatas em Cobrança	7.702.759,50	7.702.759,50	
PENDENTE:			
Lucros dêste exercício à disposição da Assembléia Geral		730.483,30	24.001.833,50

MAURICIO DOS SANTOS ERTHAL — Diretor-Presidente; ELIETE PAULINA ALCANFORADO SILVA — Diretor-Secretário; JOSE RAMOS TEIXEIRA JUNIOR — Contador C.R.C.-GB — 5.275.

DEMONSTRAÇAO DA CONTA DE LUCROS E PERDAS

DEBITO

Honorários e Ordenados		1.967.744,00	
Juros, Comissão Bancárias		632.344,20	
Fundos Diversos		149.340,20	
Despesas Diversas		10.027.901,00	
Lucros à disposição da Assembléia		730.483,30	13.507.812,70

CREDITO

MERCADORIAS:			
Saldo desta conta	9.213.237,50		
Estoque existente	3.946.700,00	13.159.937,50	
JUROS AUFERIDOS:			
Saldo desta conta		36.550,90	
DESCONTOS AUFERIDOS:			
Saldo desta conta		311.324,30	13.507.812,70

MAURICIO DOS SANTOS ERTHAL — Diretor-Presidente; ELIETE PAULINA ALCANFORADO SILVA — Diretor-Secretário; JOSE RAMOS TEIXEIRA JUNIOR — Contador C.R.C.-GB — 5.275.

PARECER DO CONSELHO FISCAL

Os membros do Conselho Fiscal da USABROL (Importações) S/A, abaixo assinados, tendo examinado minuciosamente e detidamente o Inventário, Balanço Geral e conta de Lucros e Perdas, referentes ao exercício de 1961, apresentados pela Diretoria, e sendo-lhes fornecidas tôdas as informações solicitadas, declaramos ter encontrado os referentes documentos em perfeita ordem e correção, recomendamos por isso a aprovação da Assembléia.

Rio de Janeiro, 20 de Março de 1962.

D'ARTAGNAN FLORENZANO — PAULO ESTEVES CALDAS e GERALDO NEVES DOS SANTOS.

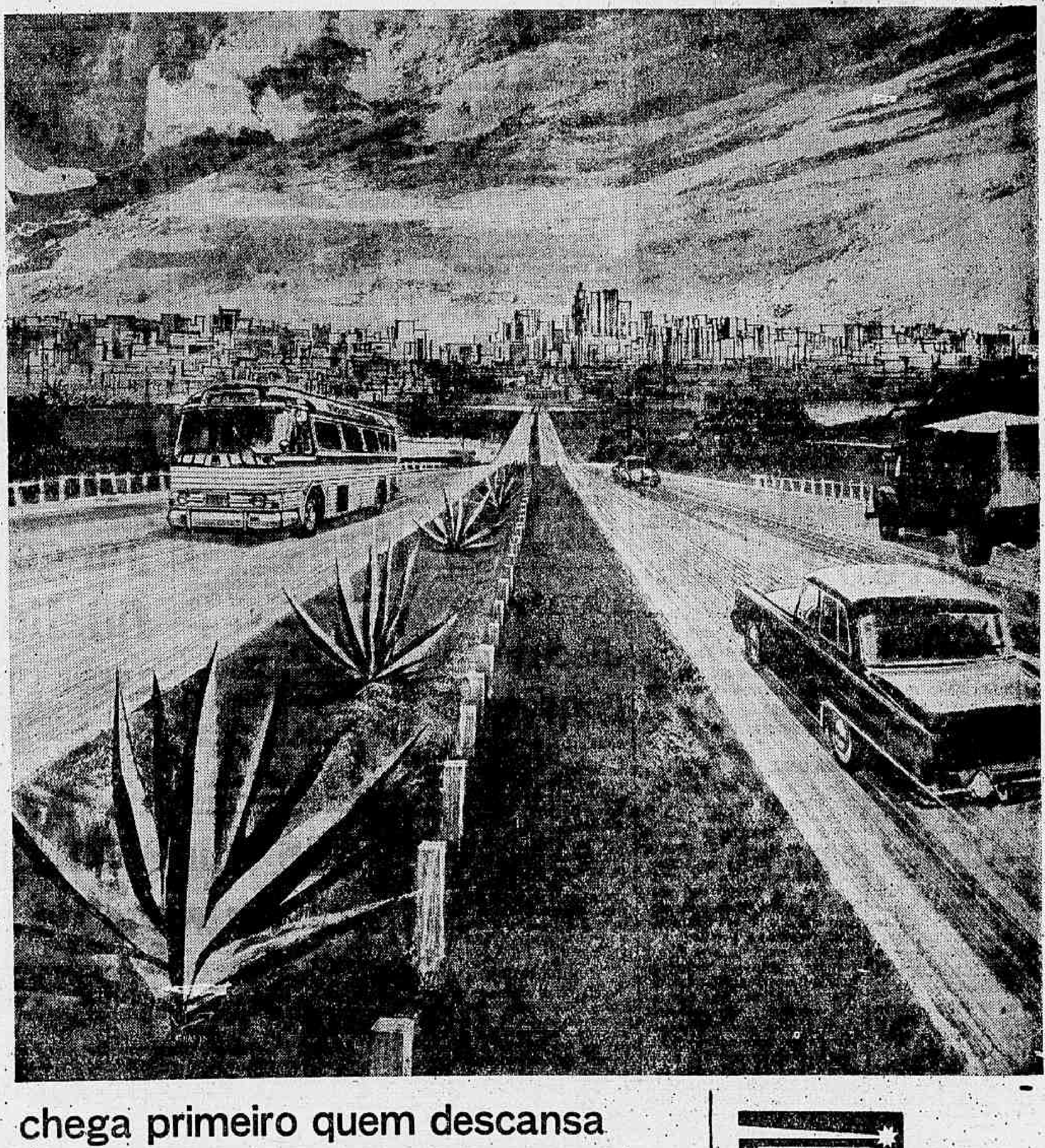

chega primeiro quem descansa

Este é um trêcho da Via Dutra. É um dos muitos que compõem a paisagem entre Rio e São Paulo. A construção da via Dutra resolveu muita coisa: intercâmbio comercial, economia de transportes, turismo. Mas o principal é que criou um novo tipo de viagem: a viagem longa que não é monótona, a viagem pitoresca que descansa. Os ônibus da Viação Cometa valorizam a função daquela rodovia pioneira. Amplos, cômodos, panorâmicos oferecem uma paisagem viva e repousante. E o passageiro chega descansado, tendo aquela sensação de quem chegou na frente, pronto para os afazeres diários.

viação cometa
A FROTA DO PROGRESSO

CONCLUSÕES DA 1a. PÁGINA

Manifesto...

blema da etapa tríplice que há pouco lhes foi cortada, abalando firmemente seus orçamentos. Pedem também a extensão do benefício para os oficiais.

DESMENTIDO

O desmentido fornecido pelo gabinete do ministro da Guerra veio da Sala de Imprensa com a seguinte redação: "Para o gabinete do ministro da Guerra, o manifesto pró-aumento de vencimentos e vantagens dos militares é um documento apócrifo. A informação é do gen. Ênio da Cunha Garcia, chefe de gabinete do ministro Segadas Viana, que declarou ainda à reportagem não ter conhecimento de que algum militar tenha assinado tal manifesto. No comando do I Exército a informação é idêntica, já que foi feita uma sindicância pelos corpos de tropa e unidades, sem que se tenha positivado haver sido aposta qualquer assinatura em documento dessa natureza".

NO SENADO

Notícias vindas ontem de Brasília diziam que o senador Sérgio Marinho deverá ler o manifesto hoje ou amanhã da tribuna do Senado. O senador, segundo essas mesmas notícias, seria pai de um oficial que teria assinado o manifesto e estaria ameaçado de prisão.

Lacerda:...

clusão da BR-1, prolongamento da Perimetral, ao longo da Avenida Rodrigues Alves, todo êle em estrutura metálica, com vãos de 50 metros, ao invés de 25, o que facilitará o transporte de mercadorias, bem como o tráfego. A BR-6, que se dirige a Santos, terá o seu trecho Leblon-Santa Cruz atacado imediatamente.

Anunciou também, a construção do Metropolitano, para o que virá breve ao Rio um grupo de técnicos franceses, a fim de rever os projetos existentes. A Central do Brasil mergulhará, em laço, pela cidade, passundo por baixo do atêrro da Glória, com destino à Zona Sul. Nesse sentido, já foram alterados os planos da SURSAN, que, em vez de quatro, construirá apenas duas pistas na superfície. O túnel de Toneleros será entregue ao tráfego até setembro dêste ano.

NÃO ESTÁ SATISFEITO

Disse, finalmente, necessitar da colaboração do Poder Legislativo, cujo esfôrço não está à altura do que dêle se precisa. Reclamou e criticou a Assembléia do Estado pela não aprovação das administrações regionais e a centralização dos serviços estaduais, criando, assim embaraços à política de preparação da Guanabara para os seus grandes destinos. Antes, o governador foi saudado pelo dr. Eduardo Tapajós, presidente da Associação Brasileira da Indústria de Hotéis, que focou os principais problemas que afligem a hotelaria carioca, os quais o governador prometeu solucionar.

Conselho...

latório sôbre a política de exportação e de exploração de nossas reservas minerais.

POLÍTICA EXTERNA

Por sua vez, o chanceler Santiago Dantas fará relato ao Conselho sôbre a posição do Brasil nos últimos acontecimentos internacionais, notadamente os da América Latina. A disputa entre a Bolívia e o Chile em tôrno do desvio do Rio Alpha e os acontecimentos da Argentina serão apreciados durante a reunião.

OUTROS ASSUNTOS

O Conselho de Ministros deverá, na ocasião, debater diversos outros assuntos, notadamente a reforma eleitoral e o aumento para o funcionalismo, matérias que tramitam no Congresso Nacional. A reunião será presidida pelo primeiro ministro, pois, dela não participará o presidente João Goulart que sòmente retornará a Brasília na próxima quarta-feira.

Ranger IV...

nais de rádio foram perdidos às 9 horas, 47 minutos e 55 segundos, hora do Rio, quando o "Ranger" fêz uma curva atrás da Lua e foi atraído para o impacto pela fôrça da gravidade do satélite natural da Terra. O "Ranger" foi transportado por um poderoso foguete Atlas-Agena-B. Disse a NASA que o Agena-B, segundo estágio do foguete, passou pelo lado ocidental da Lua, muito longe para ser atraído por ela, e seguiu em direção ao Sol, em tôrno do qual entrará em órbita.

TERCEIRA EXPERIÊNCIA

O impacto frontal do Ranger marcou o início da terceira experiência essencial norte-americana desta semana. Pretendem os Estados Unidos colocar em órbita o primeiro satélite internacional do mundo. O foguete Deltam transportando o satelóide de 58,5 quilos de pêso, denominado UK-1, partiu da plataforma de lançamentos às 13 horas (15 horas de Brasília).

Menos de 20 minutos após o lançamento, os cientistas indicaram que a Estação de Guia situado na Ilha Antigua recebeu dados de que a terceira etapa, destinada a dar ao satélite o impulso final para pô-lo em órbita, funcionou durante uns 40 segundos, como se dispusera, separando-se depois do pequeno satélite. Tudo parecia indicar que o "UK-1" entraria em órbita.

O satelóide foi constrído pelos Estados Unidos, porém transporta aparelhos científicos desenhados na Grã-Bretanha. Foi disparado de maneiras que cubra uma órbita de 320 a 960 quilômetros sôbre a terra. O objetivo da experiência é estudar a ionosfera, que o estrato que se encôntra acima da estratosfera. Depois de hora de atraso por motivo de falhar um Relay, o foguete de 30 metros de altura, Pintado de branco, partiu sem dificuldade da plataforma de lançamento para penetrar num céu pouco nublado.

Drohaoser Comércio e Importação S.A.

RELATÓRIO DA DIRETORIA

EXERCÍCIO DE 1961

Senhores Acionistas:

Temos a grata satisfação de submeter ao vosso esclarecido exame e julgamento, o balanço, a demonstração da conta de Lucros e Perdas e do Parecer do Conselho Fiscal, concernentes ao exercício findo em 31 de dezembro de 1961.

Em Assembléia Geral Ordinária a reunir-se dentro em pouco, teremos de eleger os novos membros do Conselho Fiscal e seus suplentes. Ficamos ao vosso inteiro dispôr para fornecimento de quaisquer informações relativas à nossa gestão no decurso do exercício findo.

Rio de Janeiro, 15 de abril de 1962.

as.) PEDRO ABRAHAO HAUSER — Diretor-Presidente; KARL HEINZ ANGERMANN — Diretor-Gerente; BETY HAUSER — Diretor-Tesoureiro.

BALANÇO GERAL ENCERRADO EM 31 DE DEZEMBRO DE 1961

ATIVO

REALIZÁVEL		
Mercadorias	13.616.309,70	
Duplicatas a Receber	33.508.221,30	
Adicional	167.282,10	
Títulos a Receber	2.500.000,00	49.791.813,10
IMOBILIZADO		
Instalações	181.050,10	
Móveis e Utensílios	865.047,40	
Veículos	1.888.500,00	
Máq. e Equipamentos	10.200,00	2.944.797,50
DISPONÍVEL		
Caixa	587.026,30	
Bancos	3.965.968,40	4.553.994,70
CONTAS DE COMPENSAÇÃO		
Bancos c/ Cobrança	5.934.291,80	
Bancos c/ Caução	9.781.005,70	
Fianças Prest. p/ terceiros	3.500.000,00	
Ações em Caução	300.000,00	19.515.297,50
		76.805.902,80

PASSIVO

NÃO EXIGÍVEL		
Capital	12.000.000,00	
Fundo de Depreciação	1.247.183,60	
Provisão Dev. Duvidosos	3.350.822,10	
Fundo de Reserva Legal	422.034,80	
Fundo Reserva Geral	422.034,80	
Lucros Suspensos	1.890.003,40	19.332.078,70
EXIGÍVEL		
Contas a Pagar	7.161.393,50	
Títulos a Pagar	7.130.000,00	
Títulos Descontados	15.515.066,20	
Fornecedores	5.356,80	
Impostos a Pagar	274.389,10	
Despesas a Pagar	96.908,00	
Conc. Sociais a Pagar	95.900,00	
Bancos	4.446.096,60	
Lucros à Disposição da Assembléia	5.233.356,40	37.958.526,60
CONTAS DE COMPENSAÇÃO		
Títulos Caucionados	9.781.005,70	
Títulos em Cobrança	5.934.291,80	
Fiadores	3.500.000,00	
Caução de Diretoria	300.000,00	19.515.297,50
		76.805.902,80

DEMONSTRAÇÃO DA CONTA DE LUCROS E PERDAS

DEBITO

Despesas Gerais	5.733.537,80
I.A.P. dos Comerciários	332.963,70
Comissões	2.284.032,80
Seguros	156.248,70
Gratificações de Natal	1.580.000,00
Impostos e Taxas	5.540.620,00
Despesas Bancárias	1.364.843,70
Juros e Descontos	2.335.312,10
Leis Sociais	20.000,00
Honorários	1.640.500,00
Provisão de Devedores Duvidosos	3.350.822,10
Ordenados	2.489.232,60
Corretagens	625.000,00
Fundo de Depreciação	483.329,70
Fundo de Reserva Legal	290.742,00
Fundo de Reserva Geral	290.742,00
Lucros a Disposição da Assembléia	5.233.356 40
	33.751.283,60

CREDITO

Mercadorias		
Saldo desta conta	18.137.361,30	
Est. existente	13.616.309,70	31.753.671,00
Provisão de Devedores Duvidosos		1.997.612,60
		33.751.283,60

Rio de Janeiro, 31 de dezembro de 1961.

as.) PEDRO ABRAHAO HAUSER — Diretor-Presidente; BETY HAUSER — Diretor-Tesoureiro; KARL HEINZ ANGERMANNN — Diretor-Gerente; GILSON CLEMENTE TEIXEIRA — Téc. Contab — CRC — 16.702.

PARECER DO CONSELHO FISCAL

EXERCÍCIO DE 1961

Na qualidade de membros do Conselho Fiscal da DROHAOSER COMÉRCIO E IMPORTAÇÃO S.A., examinamos minuciosamente o Balanço Geral, conta de Lucros e Perdas e Relatório da Diretoria, livros e demais papéis, tudo relativo ao exercício do ano social findo em 31 de dezembro de 1961, encontrando tudo em perfeita ordem, exprimindo com clareza a exatidão dos resultados alcançados no exercício referido.

Em face disso, opinamos no sentido de que sejam ditos assuntos aprovados pela Assembléia no decurso do exercício em causa.

Rio de Janeiro, 4 de março de 1962.

as.) Vicente João Tarantino — José Ramos Teixeira Jr. — Oscar Pereira de Barros.

NOVOS PMs PARA A GB: INSCRIÇÕES

A partir da próxima segunda-feira, dia 30, estará aberto o voluntariado para a Polícia Militar a fim de ser completado pelo referido organismo o seu efetivo, de "Cosme e Damião", que contribuirão para um melhor policiamento da Guanabara.

Os candidatos deverão ser brasileiros natos, com idade de 17 a 30 anos, e serem alistados de alguma das Fôrças Armadas, ou reservistas, de qualquer corporação militar nacional, sendo sua incorporação na PM concretizada como praça de soldado.

DOCUMENTOS

Deverão ser apresentados, no ato de inscrição os seguintes documentos obrigatórios: certidão de idade ou casamento; certificado de alistamento ou reservista; título de eleitor, se maior de 18 anos e três fotografias de formato 3x4, de frente, com a cabeça descoberta.

LOCAL

Além dêsses documentos, poderão os candidatos apresentar quaisquer outros que abonem a sua conduta social e militar anterior, tais como carteiras de trabalho, atestados policiais e de excombatentes. A inscrição será feita na 4a. Divisão da Ajudância-Geral, situada na Rua Evaristo da Veiga, n.º 78, das 11 às 17,30 horas, exceto aos sábados.

"Argentino" continua encalhado

A despeito dos esforços que vêm sendo desenvolvidos pela Marinha, continua encalhado, desde o dia 14 último, o navio mercante "Argentino". O mau tempo reinante tem impedido o êxito da "Operação Salvamento", que vem sendo feita pelo rebocador "Triunfo".

O problema de salvamento foi agravado porque a tripulação do "Argentino" se recusa a cooperar no salvamento da embarcação. Apenas o comandante e oficiais ajudam a guarnição do rebocador.

PERIGO IMINENTE

Essa resistência da tripulação torna iminente o perigo de soçobramento da embarcação encalhada, segundo informações do comando do 5º Distrito Naval. Dêsse modo, foi determinado ao comandante do rebocador "Triunfo" que entrasse em entendimentos com o armador e com o comando do "Argentino", informando-os de que se prosseguir a resistência passiva, que vem sendo feita pelos tripulantes do barco encalhado, o comando do 5º Distrito Naval determinará a suspensão dos serviços de salvamento, com a imediata retirada do navio de guerra

Posse no Instituto dos Advogados

Em solenidade concorrida, empossou-se, ontem, na presidência do Instituto dos Advogados do Brasil, o professor Celestino de Sá Freire Basílio. A sessão foi aberta pelo presidente João de Oliveira Filho, cujo mandato se extinguia, o qual enalteceu os méritos do recém-eleito e apresentou suas despedidas. Em seguida, o professor Sá Freire Basílio agradeceu a sua eleição e apresentou a plataforma da sua futura administração.

Presentes, entre outros, o desembargador Oscar Tenório, presidente do Tribunal de Justiça da Guanabara; ministro Gama Filho, do Tribunal de Contas do Estado; ministro Luís Galloti, do Supremo Tribunal Federal; advogado Tude de Lima Rocha, figuras da sociedade, da política e da classe.

"ARNEB" VAI APORTAR NO RECIFE

O navio americano "USS Arneb", da Fôrça Tarefa 43, que vem de participar da "Operação Deep Freeze", aportará em Recife, no próximo dia 2 de maio, em sua última escala na viagem de regresso à base, em Norfolk, na Virgínia.

O "Arneb", que é comandado pelo capitão Bobczymski e desloca 12.800 toneladas, transportou para a Antártica o reator nuclear instalado na base naval de McMurdo Sound.

REGISTRO DE PROFESSÔRES

O Conselho Federal de Educação, em sua última reunião, tomou conhecimento de uma questão que lhe foi proposta, nos seguintes têrmos:" podem os estabelecimentos de ensino secundário incluir nos seus currículos disciplinas para as quais não haja professor registrado?"

A pergunta em questão especificou, como exemplos, o ensino de línguas como o russo, o idische e o japonês, as quais não possuem currículos em nossas Escolas de Filosofia, embora sejam utilizadas em diversos educandários.

Entendeu o Conselho que ao caso se aplica o disposto no artigo 117 da Lei de Diretrizes e Bases, isto é, na falta de Licenciado em Escolas de Filosofia, se proceda a habilitação ao exercício do magistério por meio de exame de suficiência.

Brasil pode liderar o comércio da borracha

"A política brasileira no mercado externo da borracha vai trilhando na melhor e na mais promissora das linhas de desenvolvimento e, em janeiro de 1963 (quando entrarão em vigor as concessões firmadas pelos países latinos americanos), o Brasil estará com possibilidade de concorrer com os tradicionais fornecedores do produto, que são os EUA e a Alemanha", disse, ontem, à nossa reportagem o diplomata Paulo Cabral de Melo, encarregado dos assuntos para a Associação Latino-Americana de Livre Comércio.

De regresso, recentemente, do México, onde participou do "II Encontro das Indústrias Automobilísticas Brasil-México", o dr. Paulo Cabral disse que lá naquele conclave encontrou "as melhores perspectivas para a indústria brasileira em geral, e, particularmente, fêz estudos conjuntos da grande demanda da nossa borracha, no exterior". O excedente exportável de borracha sintética, êste ano, pela fábrica da Petrobrás será de 18 mil toneladas. Seminário Econômico da Borracha é subsídio à efetivação das negociações brasileiras.

NOVA FASE

Declarando que a "indústria da borracha no Brasil entra em nova fase e que somos o único país (dos membros da ALALC) com capacidade de exportação", o dr. Paulo Cabral de Melo afirmou, muito otimista e satisfeito, que "a fabricação de borracha sintética pela PETROBRÁS eleva a nossa capacidade de exportação, no mercado, em cêrca de U$S 10 milhões".

Atualmente, segundo informou, a fábrica da PETROBRÁS está produzindo 40 mil toneladas do produto por ano, "o que excede à nossa capacidade de consumo". Dezoito mil toneladas é o excedente, atual, exportável.

Os países membros da Associação Latino-Americano de Livre Comércio (México, Colômbia, Peru, Chile, Argentina e Uruguai), importaram em 1961, aproximadamente, 31.820 toneladas de borracha sintética, do tipo SBR, da Alemanha e dos EUA.

Em 1963, janeiro, o Brasil estará lado a lado concorrendo com os dois antigos exportadores, com possibilidades de, em breve tempo, ser líder mundial no mercado da borracha.

IMPORTÂNCIA

O encarregado da ALALC em nosso país, dr. Paulo Cabral, disse que "a importância do Seminário Econômico da Borracha — a ser realizado de 24 a 31 de maio — é grande e poderá contribuir para a adoção de uma política de fomento às exportações brasileiras de borracha e manufaturas, ajudando na elevação do nível do intercâmbio comercial com os países latino-americanos".

— "Todo conclave, com os fins do Seminário da Borracha — prosseguiu —, merecem o integral apoio do Itamarati e, particularmente, do setor que dirijo, a ALALC".

Finalizando, disse que "o Itamarati estudará, com a Missão Nacional para Assuntos da ALALC, as listas de produtos de exportação do Brasil, a serem negociados na cidade do México, em setembro, durante a II Conferência da Associação Latino Americana de Livre Comércio".

Násser reitera aviso contra jogos de azar

O ministro Alfredo Násser, da Justiça, informou, ontem, ao deputado José Bonifácio, primeiro secretário da Câmara dos Deputados, em resposta aos ofícios que lhe foram encaminhados, que realmente recomendou a todos os procuradores da República, através do sr. Evandro Lins, que sejam reprimidos os jogos de azar.

De acôrdo com o Aviso G/323, de 16 de abril do corrente, do Ministério da Justiça, todos os procuradores da República deverão reprimir as contravenções, comunicando ao procurador-geral, sr. Evandro Lins, os casos em que não encontrarem cooperação.

PROVIDÊNCIAS NECESSARIAS

Ao ofício enviado ao deputado José Bonifácio, o ministro Násser juntou a cópia do remetido ao Procurador Evandro Lins, pedindo-lhe que determinasse providências terminantes aos Procuradores para que fôssem cumpridas as leis sôbre contravenções penais e jogos de azar.

Os Procuradores deverão comunicar ao Ministério Público quando não tiverem colaboração das autoridades estaduais, a fim de que sejam aplicadas as disposições penais cabíveis.

RESPOSTA DE NÁSSER

O ministro da Justiça explicou no ofício encaminhado ao deputado José Bonifácio que o Aviso G/323 está baseado nos Pareceres 203-R, de 29 de setembro de 1949, e 11-T, de 31 de março de 1951, da Consultoria-Geral da República, subscritos, respectivamente, pelos professôres Haroldo Teixeira e Carlos Medeiros.

Ministro expôs planos às classes produtoras

O ministro Virgílio Távora, da Viação e Obras Públicas, compareceu à sede da Confederação Nacional da Indústria e fêz completa explanação das realizações e planos de sua Pasta, abordando temas da política nacional de transportes, rodovias e Aliança para o Progresso, intensificação do transporte ferroviário e perspectivas do setor marítimo.

Os planos em execução — disse o ministro — não prevêem medidas populares: «São medidas que exigem sacrifício, continuidade de ação, e nada me é mais grato do que falar aos representantes máximos da indústria, do comércio e dos transportes.» Entre outros, participaram do encontro — um almôço na sede da CNNI — os presidentes das Confederações Nacionais da Indústria, do Comércio e dos Transportes, respectivamente, srs. Domício Veloso, Edgard Charles Moritz e Paulo Ferraz, e o presidente do Conselho Nacional do SESI, sr. Hugo Faria.

POLÍTICA DE TRANSPORTES

Disse o ministro:

"O Ministério da Viação tem duas grandes missões: as comunicações e os transportes, além de duas outras que dizem respeito à correção do desvio da natureza — as obras contra as sêcas e obras de saneamento. Hoje em dia, de sua condição de maior empregador do Brasil, não pode o ministro esquecer que grande parte de seu tempo há que ser tomado por questões trabalhistas, já que a normalidade dos transportes depende em grande parte da vida do país. Acreditamos que a instituição de uma política nacional de transportes, medida pleiteada por todos os ministros que por aqui passaram, e só agora tentada em bases objetivas com o trabalho do recém-criado Conselho Nacional dos Transportes, será efetivamente a tarefa mais importante cometida e levada a têrmo pelo Ministério da Viação na disciplinação dos investimentos básicos necessários aos diferentes ramos de transportes e atividades anexas, e na definição das grandes linhas operacionais dêsse mesmo transporte, deixando de existir, como até então, o fator pessoal no maior ou menor atendimento dado a êsses diferentes meios de transportes terrestres ou marítimos. Na opinião de todos os técnicos, é o que de mais importante está sendo feito no Ministério da Viação.

RODOVIAS E ALIANÇA

O setor de O setor de transportes rodoviários tem merecido de parte do Ministério, dentro da imensa limitação de meios financeiros com que se defronta a Pasta, uma atenção realística, já que, em 1950 40% do transporte brasileiro, aproximadamente, era feito por via rodoviária; em 1960 essa percentagem se aproximou mustíssimo dos 60%, projetando-se em 1970 da casa dos 80%.

A carência de meios para realizar o planno qüinqüenal de obras rodoviárias é notório: plano tècnicamente perfeito tinha pés de barro, isto é, faltava-lhe suporte financeiro, visto que para um custo inicial de 184.500 bilhões de cruzeiros e hoje atualizado de 311 bilhões, havia, apenas, ao assumirmos a Pasta, recursos certos oriundos do Fundo Rodoviário Nacional da ordem de 20 bilhões, ou seja 1/9 a 1/5 do necessário, correndo o restante das dotações dêsses 5 anos por verbas orçamentárias e de alguns Departamentos de ação regional.

DECIFIT FERROVIARIO

O setor ferroviário — disse mais adiante o ministro — sofre deficits tremendos que crescem em têrmos assustadores. Em 1960 a Rêde Ferroviária Federal, sem contar a operação da Viação Riograndense, apresentou deficit de 17 bilhões de cruzeiros, que, em 1961, apesar de todos os esforços, atingo 32 bilhões, nas mesmas condições; estando previsto para 1962, com os futuros aumentos, em cêrca de 54 bilhões e, em 1963, 78 bilhões de cruzeiros.

Tomando por base 1961, por exemplo, dos 50 bilhões da despesa, 70% é de pessoal, ou seja, 35 bilhões. E' pràticamente o dôbro de tôda a receita da Rêde. Isto dispensa comentários.

Das 22 estradas que compõem a Rêde Ferroviária Federal, 6 são responsáveis por 2/3 dêste defici: Central do Brasil, Leopoldina, Rêde Mineira de Viação, Rêde Paraná-Santa Catarina, Viação Férrea Rio-grandense e Rêde Ferroviária do Nordeste.

SETOR MARITIMO

No transporte marítimo, apesar de uma legislação trabalhista tumultuada, generosa e muitas vêzes contraditória tanto referente aos portuários quanto aos marítimos pròpriamente ditos, vemos, com o reequipamento do Lóide e sua especialização no transporte transoceânico, na procura da meta dos 50%, um futuro muito mais risonho do que o ferroviário. Somos dos que descrêem da capacidade da pequena cabotagem competir com o setor rodoviário dentro em breve. Somos dos que acham que ela deve ser, tanto quanto possível, a exemplo de países outros, feita através da tração de um número apropriado de chatas e rebocadores de alta velocidade, reservando os navios para a longa cabotagem.

O reequipamento de alguns portos, seu sistema operacional completamente modificado são os objetivos a atingir, imperativos de sobrevivência da nossa economia.

Pede-se o Comparecimento do despachante Darcy Nunes. Falar com Gregory, neste jornal.

Brigadeiro viajou de "Scândia"

Não tem qualquer fundamento a notícia veiculada, ontem, por um jornal carioca, sôbre o regresso do brigadeiro Eduardo Gomes de Campo Grande, em avião C-47 da FAB, à paisana e de co-pilôto no assento que cabia, por escala, a um capitão-aviador.

Realmente, o ex-ministro da Aeronáutica estêve naquela cidade mato-grossense, mas retornou ao Rio em avião "Scândia" da VASP. À sua chegada, um dia antes, também não passou em revista qualquer unidade de tropa formada em sua homenagem. Ocasionalmente, os militares ali reunidos, ao seu desembarque, prestaram-lhe as continências devidas nos regulamentos militares, sem qualquer privilégio.

FRANÇA VAI PROMOVER O BRASIL

Com o objetivo de instalar em Milão um moderno escritório comercial de promoção e vendas de produtos brasileiros, principalmente de produtos manufaturados da indústria de São Paulo, seguiu ontem para a Itália o sr. Abelardo França, ex-presidente da COMBRATUR.

Uma equipe de jovens será recrutada pelo sr. Abelardo França, em Milão, para realizar demonstrações por tôda a Itália da boa técnica de degustação do produto.

ASSEMBLÉIA LEGISLATIVA

Amaral quer apoio da oposição às votações

A realização de reuniões bi-mensais das comissões permanentes e o entrosamento entre Maioria e Oposição para a votação dos projetos de lei de maior importância para o Estado é o objetivo do líder do govêrno na Assembléia, segundo declarou o sr. Amaral Neto, ontem, aos jornalistas, «num esfôrço para ultimar a tramitação das matérias», tendo em vista, sobretudo, ser êste um ano eleitoral e depois de junho, pràticamente, os deputados se entregarem à campanha política.

O líder considera, também, que projetos como o da Reforma Administrativa terão que ter andamento o mais depressa possível, não só porque está relacionado com vários e consideráveis problemas que afetam de perto a população carioca, como porque, sem a votação dêsse projeto, a Assembléia não poderá votar o Orçamento de 1963, ficando, assim, adiada para 1964 a criação de diversas Secretarias e a execução de planos do Executivo fundamentais para a obra que o govêrno se propôs realizar.

MARASMO DA ASSEMBLÉIA

O sr. Amaral Neto confessou que a Assembléia não está rendendo o que dela seria de esperar porque a Maioria, ali, "não é pròpriamente uma Maioria". A divisão dos deputados de um mesmo partido, a quase não existência de bancadas, dificultam os entendimentos, resultando disso a ausência de blocos sólidos. Considera, porém, que o marasmo da Assembléia não pode persistir por mais tempo e que, com o trabalho que vai agora executar para o entrelaçamento dos deputados, a Casa possa entrar num período de votação eficiente.

MAIS 26 DEPUTADOS

O sr. Amaral Neto disse, ainda, que, pessoalmente, é favorável à eleição de mais 26 deputados para a Assembléia, embora, quando o projeto nesse sentido foi apresentado, pensasse de modo contrário. Acha, porém, que, com a eleição de mais 26 deputados serão escolhidos candidatos que honrarão a Assembléia.

Interpelado sôbre os rumores de aproximação entre o sr. Carlos Lacerda e o sr. João Goulart, o sr. Amaral Neto declarou ser isso quase que uma imposição dos acontecimentos, principalmente em face do próximo período eleitoral.

CANDIDATOS A SENATORIA

O líder da Maioria, após o encontro com os jornalistas, recebeu o Diretório Regional da UDN para debates em tôrno dos nomes que, pela legenda da UDN, disputarão as cadeiras do Senado. Disse que dois candidatos, dentro da bancada, já foram apontados: os srs. Aliomar Baleeiro e Arnaldo Nogueira.

RAUL "BARULHO"

O sr. Amaral Neto recebeu os jornalistas em seu gabinete. Quando ali entraram os repórteres, lá estava o sr. Raul Miranda Santos. Terminada a entrevista, à uma pergunta, o sr. Amaral Neto disse que ali fôra o sr. Raul "Barulho" por se encontrar comprometido com a CPI que investiga as relações dos contraventores com a FOM e precisar viajar para o exterior sem o poder, já que, para isso, precisa do consentimento da da liberação do sr. Raul Miranda San-CPI. O sr. Amaral Neto está tratando tos com o deputado Hércules Correia.

SESSÃO DO PLENARIO

Na sessão do plenário, o sr. Roland Corbisier falou sôbre os acontecimentos da Argentina. O sr. Naldir Laranjeiras solicitou o pronunciamento da comissão especial sôbre a organização municipal do Estado da Guanabara. Reclamou contra a falta de planejamento e trabalho da mesma comissão. O sr. Silbert Sobrinho fêz apêlo ao governador para que proíba, temporàriamente, o loteamento na zona rural. O sr. Sami Jorge refutou críticas feitas à sua pessoa pelo coronel Fontenele. Disse que os programas de são pagos por donos de emprêsas de televisão a que comparece o coronel são pagos por donos de emprêsas de ônibus e lotações.

FILME PARA BOLIVIANO VER BOLÍVIA

O filme "Reportaje a um pueblo", produzido por Jean Manzon S/A. foi exibido ontem, no Salão de Leituras do Itamarati, após o banquete oferecido pelo ministro San Tiago Dantas ao ministro das Relações Exteriores da Bolívia, sr. José Fellman Velharde. Focalizando as péssimas condições de vida do povo boliviano no passado e a melhoria acentuada após a ascensão do presidente Paz Estensoro, que está realizando profundas reformas sociais, o filme causou boa impressão ao chanceler José Fellman.

AVISO AOS CONSUMIDORES DE ENERGIA

Para expansão e melhoramentos da rêde de distribuição de energia elétrica e segurança do pessoal que realiza êsses serviços, torna-se indispensável interromper o fornecimento de eletricidade nos seguintes logradouros:

AMANHÃ
28/4/1962 (SÁBADO)

ZONA SUL
(Período de 8,30 às 16 h)

Leblon
AVENIDA — Niemeier (entre ns. 105 e 108 aos ns. 121 e 174); Estrada: do Vidigal (entre ns. 295 e 701).

(Período de 12 às 16 h)

Gamboa
RUAS — da América, do Pinto, Embroimo Uruguai, Rêgo Barros, Vidal Negreiros.

ZONA NORTE
(Período de 12 às 16 h)

Praça da Bandeira
RUA — Mariz e Barros; Avenida: Maracanã (entre Rua General Ganabarro e Senador Furtado).

SUBÚRBIOS DA CENTRAL
(Período de 12 às 16 h)

Quintino Bocaiuva
RUAS — Amália, Bittencourt, Ester Correia, Paiva, Quintão; Travessa: João de Matos.

(Período de 12 às 16.30 h)

Cascadura (Jacarepaguá)
RUAS — André Rocha, Apiacás, Farmacêutico Silva Araújo, Marechal José Bevilaqua, Paturi, Visconde de Asseca; Avenidas: Nélson Cardoso, Ernani Cardoso; Estradas: do Tindiba, dos Bandeirantes.

(Período de 12 às 16 h)

Campo Grande
ESTRADAS: da Posse, do Mendanha, do Pedregoso.

(Período de 12 às 17 h)

Pavuna
RUAS — Albertina Guerra, Comendador Guerra, Honório Hermeto, Inhumai, Judit Guerra, Maria Helena, Maria Joaquina, Nina Ribeiro; Praça: N. S. das Dores; Largo: da Pavuna.

DEPOIS DE AMANHÃ
29/4/1962 (DOMINGO)

ZONA NORTE
(Período de 7 às 16 h)

Andaraí e Aldeia Campista
RUAS — Adalberto Aranha, Agostinho Meneses, Antônio Salema, Araújo Lima, Barão de Mesquita, Clemente Falcão, Dr. Aníbal Moreira, José Higino, Goiânia, Silva Teles.

(Período de 7 às 16 h)

Benfica
RUAS — Couto Magalhães, Leopoldo Bulhões, Matupiri, Prefeito Olímpio de Melo, São Luís Gonzaga, Senador Bernardo Monteiro; Avenida: Suburbana.

(Período de 7 às 15 h)

Méier-Cachambi
RUAS — Álvares Cabral, Americana, Aristides Caire, Baldraco, Barcelona, Basílio de Brito, Capitão Jesus, Capitão Resende, Clap Filho, Cristiania, Coração de Maria, Eneas Galvão, Ferreira de Andrade, Garcia Redondo, Guilherme Goiteaux, Hermínia, Lucídio Lago, Manoel Alves, Marília de Dirceu, Miguel Cervantes, Monte Pascoal, Mossoró, Odilon de Araújo, Padre André Moreira, Particular, Rio Grande do Sul, Rocha Pita, São Joaquim, Tenente Costa, Tôrres Sobrinho; Praças: Araí, Monteiro Lobato.

(Período de 12 às 16 h)

Piedade e Encantado
RUAS — Almeida Nogueira, Amorim, Bernardo, Borja Reis, Botelho, Canudá, Cardoso Mesquita, Carimundo de Melo, da Capela, da Pátria, dos Tijolos, Dr. Luís Masson, Engenheiro Alfredo Gonçalves, Fagundes Varela, Francisco Fragoso, Fortunato, Chaves, Jacaúna, Joaquim Martins, Joaquim Soares, Mário Pereira, Silva Braga, Simas, Tôrres de Oliveira; Travessas: Dias Pereira, Faria Machado, Paraná.

(Período de 7 às 15 h)

Magalhães Bastos-Realengo
RUAS — «A», «B», Coronel Alzir Lima, Capitão Dulles de Andrade, Demerara, Independência, Itaú, Liberato Bittencourt, Marechal Miguel Pombeiro, Paraguaçu, Professor Carvalho de Melo, Princesa Imperial, Princesa Leopoldina, Taquarembó, Tenente-Coronel Cunha; Estradas: São Pedro de Alcântara, Água Branca.

SUBÚRBIO DA LEOPOLDINA
(Período de 7 às 15 h)

Penha
RUAS — Aimoré, Artur Imbassaí, Curumi, das Amoras, dos Romeiros, Engenheiro Francisco Passos, Hanhumbi, José Maurício, Monsenhor Alves Rocha, Paul Müller, Piquete, Rodolfo Mota Lima, Santa Brígida, Santa Edwiges, Santa Helena, São Camilo, São Dionísio, Sargento Geraldo Santana, Sargento Pinto de Oliveira, Sargento Rondon, Soldado Paiva, Soldado Vasco, Taperoá, Venina; Largo: da Penha; Estrada: do Saco.

ESTADO DO RIO
(Período de 7 às 16 h)

Duque de Caxias
RUAS — Araça, Alberto de Melo, Alberto Tôrres, Barão do Triunfo, Bananal, Belizário Pena, Capitão Damasceno, Carapanã, Carlos Matos, Campos, Caningaio, Coronel França Soares, Coronel João Teles, Crepori, das Laranjeiras, 19 de Julho, do Retiro, Dr. Arruda Negreiros, Dr. Furquim, Dr. João Clementino, Joaquim Lopes Macedo, José de Alvarenga, Dr. Manoel Reis, Dr. Otávio Ascoli, Darci Vargas, Dona Edirá, Diamantina, Ema, Emília, Francisca de Oliveira, Francisca Tomé, Friburgo, Floresta, Gomes Machado Neto, Guiratan, Gurupi, Iguaba, Irajá, Itatinga, Leopoldo Conceição, Leopoldina Teixeira, Mendes, Municipal, Nilo Alves, Quatro, Rio Prêto, Salgado Filho, Seabra Sobrinho, Sete de Setembro, Um, Vassouras, 25 de Agôsto, Paulo Vieira, Pedro Corrêa, Petrópolis, Pinto Soares, Piraí, Primavera, Professor Henrique Ferreira, Projetada; Avenidas: Leopoldina Teixeira, Petrópolis, Nilo Peçanha, Solimões; Praça: Dr. Rodolfo Gama; Travessas: 5 de Maio, Calundu, Guinle; Vila da Saudade.

(Período de 7 às 16 h)

Nova Iguaçu
RUAS — Aclimação, Antônio Carlos, Barão de Tinguá, Bernardino de Melo, Capitão Edmundo Soares, Dr. Floresta de Miranda, Edmundo Soares, Iracema Ramos, Jussara, José Arcas, Lopes Trovão, Manoel Coelho, Maria de Sá, Rita Gonçalves, Sebastião Lacerda, Vista Alegre; Travessa: Manuel Gomes.

RIO LIGHT S. A.
Serviços de Eletricidade e Carris

Demagogia e irresponsabilidade

OS trabalhadores brasileiros têm dois grandes inimigos: os políticos demagógicos, incapazes de contribuir para a solução dos graves problemas nacionais, que afetam a tôdas as classes e, especialmente, aos assalariados, e certos dirigentes sindicais, eleitos para defenderem os interêsses dos empregados e operários e que, por falta de imaginação ou de visão, entendem estar obrigados a apoiar tôdas as medidas inócuas, propostas no Congresso pelos políticos demagógicos acima mencionados.

Mais uma vez a conjunção de esforços de uns e outros levou a Câmara Federal a aprovar uma proposição nociva à economia brasileira, altamente inflacionária e, portanto, prejudicial aos verdadeiros interêsses dos trabalhadores. No entanto, a aprovação do projeto do deputado trabalhista Steinbruk está sendo apresentada como uma grande vitória da classe operária e a Confederação dos Trabalhadores na Indústria já se prepara para celebrar o extraordinário "triunfo", sem mesmo aguardar que o Senado se manifeste sôbre a matéria.

Esta, entretanto, exige acurado reexame por parte da Câmara Alta, eis que os próprios deputados líderes da UDN e do PSD (que firmaram, com os demais líderes, o pedido de prioridade para o projeto) reconhecem estar êle eivado de imperfeições e são de opinião que o Senado deve modificá-lo. Mas, se é assim, por que facilitaram a sua passagem? Deveriam, ao invés, impedi-la, ao menos até que a proposição fôsse escoimada do que reconhecem errado e imperfeito.

Mas há uma explicação muito simples para o açodamento. E' que estamos em ano eleitoral, quando os parlamentares, de ôlho nas urnas, perdem a coragem necessária para enfrentar as campanhas demagógicas e os projetos apoiados pelos sindicatos, mesmo sabendo que êles são impatrióticos e contrários às finalidades que aparentemente seus promotores têm em vista.

No caso do abono de Natal, equivalente a um 13.º mês de salário, que pretendiam o sr. Steinbruk, seus sôfregos colegas, as confederações, federações e sindicatos? Evidentemente que proporcionar aos trabalhadores um Natal mais feliz, possibilitando-lhes, pela concessão de uma gratificação especial, adquirir utilidades ou superfluidades (bens de consumo, é lógico) para êles próprios e suas famílias. Mas a instituição do abono seria a solução mais indicada para isto? Não cremos.

O que vai ocorrer é que a mão-de-obra vai ter seu valor aumentado e, em conseqüência, subirão todos os custos, dos quais ela é um dos componentes. Paralelamente, com o abono haverá uma ascensão artificial dos salários, mas os bens e serviços manterão o volume atual. Logo, havendo maior consumo, sem que a produção seja maior, se elevarão ainda mais os preços. O resultado de tudo isto será a alta do custo-de-vida, que se agravará daqui para o fim do ano. Quando os trabalhadores, em dezembro, receberem o abono, constatarão que êle já não dá para coisa alguma. Terá sido anulado pela inflação e pela elevação dos preços.

Mas a demagogia está feita e talvez renda eleitoralmente a alguns deputados. E' assim que, ano após ano, os assalariados são enganados por certos políticos, que em lugar de votarem medidas que estabilizem os preços, dão curso a providências de fachada, sem alcance real, deixando sempre aos trabalhadores a angústia de não saber se o dinheiro que recebem hoje dará para pagar as contas de amanhã.

A Notícia em Flagrante

1 **O sr. Artur Santos foi pela terceira vez reconduzido à diretoria do Banco do Brasil. Eleito diretor em 1954, no govêrno do sr. Café Filho, foi reeleito no govêrno Juscelino Kubitschek, mantido pelo sr. Jânio Quadros e agora, com o sr. João Goulart, novamente reeleito. Já se diz que êle é o Rio Branco do Banco do Brasil.**

2 O sr. Enaldo Cravo Peixoto, nôvo secretário da Viação do Estado da Guanabara, é alagoano. Já anotamos aqui que o desembargador Oscar Tenório, que substituiu no govêrno, temporàriamente, o sr. Carlos Lacerda, como presidente do Tribunal de Justiça, também é alagoano.

3 **E' possível que o secretário-geral da ONU, U Thant, venha êste ano ao Brasil.**

4 O embaixador Leitão da Cunha só chegará a Moscou no dia 30. Está "fazendo cêra" na Finlândia, a espera de que o govêrno soviético entregue ao nosso encarregado de Negócios na Rússia o imóvel que abrigará a Embaixada do Brasil. Em 1946, ao chegar a Moscou, o embaixador Pimentel Brandão foi alojado em um hotel e ali passou mais de um ano. Os russos prometiam e nunca entregavam à Embaixada brasileira um edifício para sua instalação. Agora; para não correr o mesmo risco, o sr. Leitão da Cunha, de acôrdo com o Itamarati, resolveu só entregar suas credenciais depois de solucionado o problema da sede.

5 **Segundo o sr. Jorge de Serpa Filho a melhor maneira de resolver o problema energético de Mato Grosso é pelo aproveitamento do gás boliviano. O sr. Serpa, que é diretor-secretário da Mannesmann, estudou exaustivamente o assunto.**

6 O processo relativo à exoneração do diplomata Vitor de Carvalho encontra-se no DASP, em face de um recurso do referido diplomata, que foi demitido contra o parecer da Comissão de Processo Administrativo que examinou seu caso no Itamarati. A Comissão entendia que a penalidade máxima que lhe podia ser aplicada era a de suspensão por três meses, mas o Ministério resolveu demiti-lo. O parecer do DASP deve ser no sentido da anulação do decreto de exoneração, por falta de amparo legal.

7 **No encontro de ontem, no Itamarati, entre o chanceler San Tiago Dantas e o ministro do Exterior da Bolívia, foram tratados dois assuntos importantes: a revisão do Acôrdo de Roboré e a crise chileno-boliviana, na qual o Brasil age como mediador. No primeiro caso, estudou-se a possibilidade de transformar as notas reversais em Tratado — que é o ponto-de-vista brasileiro — mas há uma dificuldade a superar, de ordem jurídica: reconhecer a validade das reversais, antes da sua forma de Tratado, como quer a Bolívia. Procura-se por isso uma fórmula intermediária que satisfaça as conveniências dos dois países.**

8 No que se refere à crise do Rio Lauca, a posição que interessa ao Brasil é a de tirar as divergências chileno-bolivianas do plano de uma perigosa disputa bilateral, passando a ser um problema da comunidade interamericana. Assim, a matéria deverá transferir-se do Conselho da OEA para a sua comissão jurídico-política, onde receberá então um conveniente tratamento jurídico, até que os dois países cheguem a um acôrdo.

9 **Os irmãos Santos Pereira estão examinando a possibilidade de filmar a história do último romance do escritor mineiro Ivan Vasconcelos, "Um Instante depois", que êles consideram de muito bom teor cinematográfico. Enquanto isso, os irmãos Santos Pereira já têm adiantados os estudos da filmagem de "Grande Sertão: Veredas", do Guimarães Rosa.**

10 O assunto café teve uma forte presença ontem, no Itamarati. Pela manhã, o ministro San Tiago Dantas e o presidente do IBC, embaixador Sérgio Frazão, debateram com os embaixadores dos países latino-americanos os diversos temas do interêsse atual da política cafeeira no continente. À tarde, o chanceler recebeu a visita do presidente do Instituto Mexicano do Café. Na sua fala aos embaixadores, o sr. San Tiago Dantas acentuou que o problema cafeeiro no continente, deixou de ter um caráter exclusivamente técnico, para ser também um problema de govêrno. Daí a participação do Ministério do Exterior no assunto.

11 **O livro de Osvaldo Orico, "Homens da América", que marcha vitoriosamente para a 5ª edição, será completado com dois novos perfis de condutores da independência política de seus povos, dois nomes pouco familiarizados com os nossos historiadores: o de Pedro Juan Caballero, do Paraguai, e o de Morellos, do México.**

12 Está anunciada a estréia literária de Lima Barreto, o cineasta de "O Cangaceiro" num estudo crítico sôbre os grandes momentos do conto universal. Dos autores brasileiros Lima Barreto escolheu para a coletânea que se seguirá ao estudo "A Marinheira", de Osvaldo Orico, que êle desejaria levar ao cinema tendo como cenário o pôrto de Santos.

CONSTITUÍDA A COMISSÃO DE FINANÇAS DA JUNTA DO IBC

Foi eleita por grande maioria de votos, presidente da Comissão de Finanças e Orçamento da Junta Administrativa do Instituto Brasileiro do Café, o sr. Leo Lince de Araújo, representante da lavoura cafeeira do Estado de Goiás.

A referida comissão que é uma das mais importantes do Colegiado da Autarquia Cafeeira ficou assim constituída: Vice-presidente — Sebastião Gomes Caselli; deputado João Ribeiro Júnior; dr. João de Oliveira Franco Filho; dr. Francelino Bastos França; dr. Gil Vilela; e dr. Dario de Oliveira e Silva.

Protesto infeliz

DANTON JOBIM

NA Conferência do Desarmamento, reunida em Genebra, o chefe da delegação brasileira apresentou um veemente protesto contra o reinício pelos Estados Unidos das provas termo-nucleares.

Êsse gesto visa mostrar que se acha em pleno vigor a política neutralista — neutralista, no duro — que o sr. San Tiago Dantas pretende impor ao Itamarati. Uma no cravo, outra na ferradura: ontem protestamos contra o retôrno soviético às referidas experiências; hoje castigamos o americano porque fêz explodir a sua bombinha atômica de bôlso, de "rendimento interno", nas proximidades das Ilhas Christmas.

Nada mais inepto que essa atitude. O que ficou demonstrado é que reina a maior irresponsabilidade em nossa chancelaria. Depois da proveitosa viagem que acaba de fazer o presidente da República aos Estados Unidos — que serviu para desfazer os equívocos semeados pela política sensacionalista e populeira improvisada no Itamarati — o nosso bravo chanceler trata de inutilizar os resultados felizes dessa viagem com uma atitude hostil ao nosso grande aliado.

•

POR que diabo, aliás, haveria o govêrno brasileiro de se levantar contra a retomada das experiências pelos ianques? Para mostrar-se isento e equilibrado em face das grandes potências empenhadas no desafio atômico?

Mas a decisão de Kennedy veio depois da escandalosa violação da trégua assentada com Washington por Moscou. Em outubro último os russos mandaram às favas a palavra empenhada e contra isso o Brasil protestou. Desde então os Estados Unidos anunciam a resolução de reiniciarem as provas. Mas só o fizeram agora, depois de esgotados todos os recursos suasórios para que admitissem os russos o contrôle das armas nucleares, ou seja, a fiscalização internacional das atividades relacionadas com sua produção e utilização. Disse muito bem o embaixador Arthur Dean em Genebra: "Já fomos enganados uma vez e sòmente aceitaremos suspender as provas se houver um tratado que as proíba".

E' evidente que o gesto americano, com sua atitude, tem o fim de pressionar os representantes de Moscou para que cheguem a um acôrdo eficiente, capaz de suprimir as experiências perigosas. Só não entendeu isso, ou fingiu não entender, o Itamarati, que acaba de reforçar o protesto cínico feito pela União Soviética contra a iniciativa americana, tachada de "um crime contra a humanidade".

•

A INTENÇÃO de Moscou é clara como um bom-dia: mobilizar a opinião mundial contra os Estados Unidos, tornando odioso o gesto de Kennedy, para que os arsenais atômicos soviéticos possam continuar a guerra-fria do átomo. Por mais que temamos as conseqüências dessa corrida, não tínhamos outra alternativa que aceitar a dura realidade e compreender que o americano não podia permanecer como um idiota ante a obstinação russa de aumentar cada vez mais o seu poderio termo-nuclear.

Além do mais, a diferença entre a atitude soviética e a norte-americana é que a Rússia quer as bombas atômicas para destruir o mundo livre, enquanto os Estados Unidos as querem para defendê-lo do perigo comunista.

•

A HIPOCRISIA, refalsada má-fé de Moscou revelou-se quando repeliu a proposta do Brasil e outros "não-alinhados" no sentido da inspeção das instalações e fiscalização, no plano supranacional, das provas atômicas. Está-se a ver que os Estados Unidos jamais poderiam levar a sério, salvo se fôssem governados por mentecaptos, a idéia de que a União Soviética fizesse cessar, em seu imenso território, a fabricação das armas monstruosas apenas porque deu a sua palavra nesse sentido.

Entretanto, o Itamarati deu agora de colaborar com os russos, prestigiando suas manobras indecentes, a pretexto de que somos neutros, num mundo em que os neutos são os primeiros a pagar com a cabeça sua indecisão e covardia.

Carta do Leitor

Iniciação escolar à vida noturna carioca

Senhor redator:

Embora homem pacato, não tenho a menor má-vontade com a vida noturna do Rio e, até pelo contrário, sei perceber aí um aspecto positivo de muita valia além da natural válvula de escape que oferece aos nossos notívagos: é que vida noturna é atração turística e turismo é uma indústria, nos dias que correm. Respeitável como as que mais o sejam. Dito isto, à guisa de declaração de princípios, peço-lhe paciência para ouvir uma queixa: acho que não devemos permitir a promiscuidade entre os alegres boêmios, curtidos de madrugadas compridas, e inocentes crianças que acordam com o sol para a vida e para as aulas matinais.

Tudo isto vem a propósito do que tenho observado na Praça do Lido, de que sou vizinho. Quando morre a noite, as casas da proximidade, particularmente o simpático — ouvi dizer — "Alfredão" devolvem às ruas sua bem disposta clientela. Casais ruidosos, e às vêzes até grupos agitados, saem à calçada e, ao primeiro contato com o dia, como que recuperam por encanto a energia que certamente a noite lhes desgastou. E' um cantar, um gritar e às vêzes até um dançar que prolonga à luz do Sol uma euforia que quadra perfeitamente com a meia-luz das boates.

Nada haveria de particularmente grave se os boêmios apenas encontrassem em seu caminho a professorinha e o funcionário que esperam o lotação. Talvez até provocassem inveja, na sua despreocupação. O mal está em que ali, de parede-meia com as boates, funciona uma escola, à qual se dirigem, pela manhã, meninos e meninas que me parecem ainda muito jovens para essas incursões, ainda que de raspão, à vida noturna carioca.

Devo confessar que não conheço a solução para o problema — e conforta-me concluir que não é tarefa minha. Não sei se seria o caso de fechar a boate ou a escola — uma deve, necessàriamente, ter primazia —, ou de um apêlo ao sentimento de família dos boêmios. Entretanto, enquanto não se resolvesse o grave problema, não seria má idéia postar, ali, um policial. Nem que para isso o pretexto fôsse garantir a paz da boêmia...

Muito grato, senhor — Ernesto F. Mendes".

MESTRES PEDEM MAIS GEOGRAFIA

Especialistas paulistas em Geografia enviaram memorial ao Conselho Federal de Educação sugerindo algumas modificações no ensino dessa matéria no âmbito do ensino médio.

A certa altura do documento dizem os professôres: "A aplicação da Lei de Diretrizes veio alcançar o ano letivo de 1962 em seu início passando a vigorar desde logo sem a necessária preparação, novas disposições e novos critérios que quanto aos currículos quer no que diz respeito à programação dos trabalhos escolares.

Em muitos estabelecimentos criou-se a confusão sendo de ressaltar a discrepância das soluções encontradas, que nem sempre atendem ao espírito liberal e esclarecido da lei".

SUGESTÕES

As sugestões dos mestres bandeirantes foram assim sintetizadas: "que a Geografia como disciplina obrigatória, seja dada em tôdas as séries do ginásio (Geografia Geral e do Brasil) e em duas séries do colégio, tanto do científico, como do clássico; e que sejam ouvidos os professôres lecionando atualmente nos colégios secundários.

O memorial dos professôres paulistas será oportunamente estudado pelo Conselho Federal de Educação.

O Que se Diz

... *Que perguntaram ao Silvio Hoffman, zagueiro da nossa seleção de 1934, se eram mais importantes para o campeonato do mundo os gols do Pelé ou as entrevistas do Mendonça Falcão...*

•

... *Que o Silvio deu gostosa gargalhada e respondeu que se a Copa fôsse de "fofoca" a decisão caberia sempre ao "cartola" de S. Paulo...*

•

... *Que a deputada Conceição Santamaria (Regina Maura) deu um "show" na televisão respondendo "em cima das fivelas" às perguntas da equipe de massacre no vídeo...*

•

... *Que quiseram saber quantos palavrões havia proferido na Assembléia e ela retrucou que foram muitos, mas não tantos quantos o entrevistador ouvia na sua casa...*

•

... *Que conhecida figura do nosso "society" comprou recentemente belíssima bússola, porém está muito aborrecido porque quando vai para Copacabana a dita cuja não marca o sul...*

•

... *QUE o avião da VASP que deixou o Rio ontem às 13 horas, levando altos funcionários do govêrno, inclusive um ministro militar, a Brasília, sofreu violenta perda de altura devido a uma tempestade e, ao voltar à normalidade, estava com tôda louça quebrada e exigindo uma limpeza total pois os efeitos do susto não foram os mais higiênicos...*

Artes

ANTÔNIO BENTO

Ciclorama no MNBA

TÊM sido realizadas, com sucesso, no Museu Nacional de Belas Artes, sessões de Ciclorama, subordinadas ao tema "A Mulher ao Espelho dos Grandes Pintores". E' uma espécie de história da pintura ocidental, através de um só tema (a mulher) apresentado em "slides" coloridos, projetados em telas e comentados.

O Ciclorama é um nôvo e original meio visual, criado para aumentar o poder comunicativo das imagens projetadas com objetivos educativos ou informativos. A audiência permanece em uma arena circular para observar as imagens em contínua transformação projetadas em uma tela circular que a rodeia. As imagens mudam automàticamente, de acôrdo com um programa de antemão elaborado. Tal programa é controlado por um centro eletrônico. Dentro do "cérebro" dêste centro eletrônico, uma fita magnética produz impulsos que selecionam o projetor, a imagem e o momento da projeção corretos, de acôrdo com o plano-diretor. Isto é possível porque o "cérebro" tem uma memória que pode armazenar milhões de combinações de fatos e emitir ordens para os projetores em frações de segundos. Já que a fita magnética contém também a trilha sonora em alta fidelidade que acompanha o programa, imagens e som são perfeitamente sincronizados. Dessa forma, qualquer programa pode ser repetido muitas e muitas vêzes, sem sofrer qualquer alteração. Na verdade, uma nova maravilha da ciência do século XX foi criada para servir aos nossos olhos e nossas mentes, contribuindo para uma vida mais completa e mais rica.

O Ciclorama ora em exibição no MNBA possui onze faces. Suas dimensões anteriores foram consideràvelmente reduzidas, para que o aparelho pudesse caber numa das galerias do museu. O diâmetro do Ciclorama, que originalmente era de 17 metros, passou a ser de 10 metros. Os serviços de adaptação obedeceram a uma plano do arquiteto Elias Kaufman. A montagem foi efetuada sob a direção de Lew Parrella, fotógrafo, autor de vários livros sôbre fotografia, redator norte-americano da revista suíça Câmara e especialista em exposições fotográficas.

Como já foi assinalado, o Ciclorama do MNBA apresenta aos espectadores uma história da pintura em slides, através de um só tema: a mulher. O número de slides apresentados vai exatamente a 260; 120 pintores de tôdas as épocas têm suas obras-primas reproduzidas o mais fielmente possível, num tamanho de cêrca de 1x2 metros; tais obras-primas encontram-se em 72 museus, coleções e galerias do hemisfério ocidental. O roteiro do programa, escrito pelo diretor do Museu de Arte de São Paulo, Pietro Maria Bardi, não se dirige, lògicamente, ao expert, ao especialista, e sim ao grande público, estando ao alcance de pràticamente tôdas as pessoas a sua compreensão. Êsse roteiro foi gravado, sob os cuidados do engenheiro Norman Sternberg (Companhia Rio-Som), pelo ator Cláudio Correia e Castro.

A trechos de comentários se alternam outros, de música sinfônica, especialmente selecionados para sublinhar ou comentar as reproduções mais notáveis. Convéem mencionar, entre estas reproduções mais notáveis, a Gioconda, de Leonardo; Las Meninas, de Velazques que, com outros retratos da Infanta Margarida Teresa, compõem uma seção inteira do Ciclorama, surgindo aos olhos do espectador 11 slides profusamente coloridos de um dos maiores gênios da pintura universal); 5 Vênus, de Ticiano; 8 Madonas, de Rafael; as 2 Majas, nua e vestida, de Goya; e assim por diante. Entre os pintores que têm suas obras reproduzidas estão Giotto, Cimabue, Crivelli, Van Eyck, Van der Weyden, Bosch, Leonardo, Rafael, Ticiano, Clouet, Poussin, Gainsborough, Courbert, Ingres, Manet, Picasso, De Kooning, Klee, Matisse, Bonnard, Duchamp, Léger, os brasileiros Di Cavalcanti, Segall e Almeida Júnior, além de autros.

Pelo seu caráter cultural, a exposição ora exibida no MNBA deveria ser prorrogada, a fim de que possa ser assistida por um público maior.

— O horário de apresentação de Ciclorama no MNBA é o seguinte:

3a., 4a., 6a.: sessões às 18, 19 e 20 horas

5as.: sessões às 17, 18 e 19 horas

Sábado: sessões às 17 e 18 horas

O Ciclorama não funciona aos aos domingos e às segundas-feiras

ÊXITO DO IBC NA FEIRA ÍBERO-AMERICANA DE SEVILHA

O Instituto Brasileiro do Café obteve êxito com a inauguração do "stand" de degustação em Sevilha, que foi ali montado por ocasião da inauguração da Feira Íbero-Americana.

Estiveram presentes à inauguração as mais altas autoridades espanholas, brasileiras e de outros países, tendo todos saboreado o nosso cafèzinho, feito à moda brasileira.

Após a Feira Íbero-Americana de Sevilha, o IBC participará também da Feira de Del Campo e, em seguida, tomará parte na que será feita em Barcelona.

Festividade em honra de São Francisco de Paula

Com renovado espírito de fé e dotada do maior entusiasmo, será celebrada, no dia 6 de maio próximo, a festa do venerado taumaturgo São Francisco de Paula, fundador dos Mínimos.

Tais festividades serão particularmente solenes, sobretudo pela presença de dom Jaime de Barros Câmara que, nesse dia, às 18 horas, celebrará a missa vespertina.

Os padres mínimos, legítimos representantes da Ordem no Brasil, convidam todos os devotos do santo milagroso para maior prestígio dessa comemoração.

Os festejos serão organizados em colaboração com o Centro Calabrez "São Francisco de Paula" e serão realizados na Matriz da Barra da Tijuca.

Convenção do PSD fluminense será realizada em maio

Será marcada para a primeira quinzena de maio a convenção estadual do PSD fluminense, quando será homologada a candidatura do senador Paulo Fernandes ao govêrno do Estado do Rio e bem assim as candidaturas a vice-governador, senador, a deputados federais e a deputados estaduais.

A vida nos livros

R. J.

Capitais estrangeiros

OS primeiros lançamentos da Editôra Universitária (pertencente à União Nacional dos Estudantes) serão "Capitais Estrangeiros no Brasil", coletânea de ensaios de Sérgio Magalhães, Barbosa Lima Sobrinho, Roland Corbisier, Francisco Mangabeira, Caio Prado Júnior, Aristóteles Moura e José Clemente de Oliveira e "A Questão da Universidade", pelo prof. Alvaro Vieira Pinto. Os dois livros deverão sair na primeira semana de maio.

•

A HISTÓRIA da química através de trechos das comunicações feitas ao mundo por cientistas descobridores, vem contada em "Elementos Químicos" de Helen Miles Davis, que foi redatora da revista "Chemistry". Falecida a autora, o dr. Glenn T. Seaborg, Prêmio Nobel de Química (descobridor dos elementos transurânios) reviu e atualizou o texto para uma segunda edição. E esta edição, que abrange o último elemento descoberto — o laurêncio — que a Ibrasa apresenta ao público brasileiro.

•

AS obras de Frances Parkinson Keyes publicadas entre nós pela Itatiaia vêm alcançando boa receptividade. Depois de "Quando o Vale Florir Outra Vêz", "Ao Longo do Rio" e "A Luz da Ilusão", essa editôra reeditou "Camélia Azul" e anuncia um nôvo título: "Jardins de Salomão".

•

MAIS um romance policial de Rex Stout, criador da personagem Nero Wolfe. Traz o sugestivo título de "Quinta Avenida, Último Andar, Apartamento de Luxo". Uma novidade das Edições de Ouro.

•

TEVE início na Maison de France, por iniciativa da Alliance Française, o curso sôbre Marcel Proust, que figura entre os Cursos Públicos de Civilização Francêsa programados para êste semestre. As próximas palestres se realizarão dia 4 ("Le Monde Reel dans "A La Recherche du Temps Perdu", por M. Hubert Sarrazin); dia 11 ("Proust et l'Experience Esthétique", por M. René Demoris); dia 18 ("L'Analyse de l'Amour dans "A La Recherche du Temps Perdu", por M. Denis Ropa). Tôdas às 17 horas.

•

UM grupo de professôres, sob a égide do Ministério da Educação, vem preparando aulas destinadas à gravação, distribuídas aos sistemas regionais e emissoras isoladas. Dos seus trabalhos experimentais consta uma cartilha, que está sendo distribuída pelo país. O grupo se intitula Sirena.

•

O PRÊMIO Esso de Literatura (concedido no México), foi ganho por Gabriel Garcia, com um romance sem título. "Tenho em mente cêrca de cinqüenta títulos e não me decidi por nenhum — explicou êle. Ainda não sei em que possa aproveitar o valor do prêmio: 50 mil pesos mexicanos (4 mil dólares).

Revista dos Estados

Igreja aplaudirá reforma agrária em bases cristãs

FORTALEZA — "A uma reforma agrária norteada no espírito cristão, no espírito da "mater et magistra", não faltarão as bênçãos e os aplausos da Igreja e dos verdadeiros patriótas. — Declarou dom Felício Vasconcelos, arcebispo, coadjutor de Fortaleza acrescentando:

"Não é de hoje que julgamos oportuna e necessária a reforma. Porém, tratá-la levianamente, sem conhecimento de causa e tentar realizá-la improvisadamente, será arrastar a população rural e o país inteiro a uma situação de miséria, calamidade e anarquia. A simples entrega da terra ao agricultor, individualmente ou cooperativizado, nada resolverá, sem a assistência-técnica, creditícia, educacional e familiar, sem excluir as medidas gerais, do govêrno: Plano Nacional-Agrícola, Rêde de Armazens Gerais, Preços Mínimos, Seguro Agrícola e Transporte".

E o arcebispo acentuou: — "Menos ainda resolverá o gravíssimo problema da produtividade agrícola, em propriedade ou granja coletivizada, segundo declarações de Kruchev, diante do Comitê Central do Partido Comunista, referente à falência dos planos-agrícolas soviéticos".

SÃO PAULO

S. PAULO — O Partido Republicano convocou para o próximo dia 5 de maio, a sua nova convenção, para a escôlha de candidatos a vice-governador e senador. Os trabalhos convencionais terão início naquêle dia, às 14 horas, quando será reafirmado o apoio irrestrito da agremiação ao sr. José Bonifácio Coutinho Nogueira.

BRIZOLA REGRESSA

O sr. Leonel Brizola retornou, ontem, ao Rio Grande do Sul, depois de permanecer dois dias nesta capital, durante os quais conferenciou com os srs. Jânio Quadros, Ademar de Barros e José Bonifácio Coutinho Nogueira.

Antes de embarcar, o sr. Leonel Brizola declarou aos jornalistas que seus adversários, no Rio Grande do Sul, não se mobilizam para eleger governador, mas sim para combater, indiscriminadamente, o seu Govêrno. Afirmou que apoiará o candidato que seu Partido indicar.

O deputado Miguel Leuze, que acompanhou o sr. Leonel Brizola, desmentiu que o governador gaúcho pretendêsse imiscuir-se na política de São Paulo, embora "determinados elementos tenham tentado envolvê-lo em conchavos".

S. A. DIARIO CARIOCA

FUNDADO EM 17 DE JULHO DE 1928

Diretor Presidente: ARNON DE MELLO

Diretor Vice-Presidente: DANTON JOBIM

Diretor Gerente: ULYSSES MARINHO

Diretor Comercial: ZELIO VALVERDE

•

Sede: AVENIDA RIO BRANCO, 25, sobreloja

Presidência	43-3014
Diretoria	43-6465 e 43-3930
Secretaria	43-5539
Administração	23-4437 e 23-4643
Publicidade	23-3939
Chefia da Redação	43-5574
Esporte	23-4472
Relações Públicas	23-3763
Polícia	23-3239 e 23-5082
Circulação	23-3662
Oficinas e Revisão	43-5609

•

São Paulo: Barão de Paranapiacaba, 61, 4.º andar, grupo 23 — Telefones: 32-5841 e 35-6286

Belo Horizonte: Avenida Afonso Pena, 774, 3.º andar, sala 306. Tel.: 4-8844

Niterói: Avenida Amaral Peixoto, 60, sala 611 — Telefone: 2-7893

Pôrto Alegre: Rua Caldas Junior, 121, 1.º andar, sala 4 — Tel.: 8771

ASSINATURAS

Brasil e países da convenção postal:

Semestral	Cr$	600,00
Anual	Cr$	1 000,00
(Outros países):		
Semestral	Cr$	1 000,00
Anual	Cr$	2 000,00
Preço do exemplar (Rio e Niterói)	Cr$	10,00

Panorama Econômico — NO BRASIL E NO MUNDO

Autos no mundo

Estima-se que a produção nacional de automóveis e veículos de carga de todos os tipos ultrapasse a 170 mil unidades em 1962. Só com a produção de março corrente que foi de 14 mil unidades, a produção dos últimos cinco anos já representa o dôbro da frota nacional de veículos automotores existente em 1958. Há possibilidade, entretanto, de uma expansão bem maior da frota até o final do corrente ano, uma vez que várias fábricas estão considerando a possibilidade de aumentar o número de horas de trabalho, através do rodízio de turmas de trabalho.

Carne para URSS

Em vista da possibilidade de eventuais exportações brasileiras de carne para a União Soviética, foi cogitada a idéia de incluir o assunto na pauta de questões que serão analisadas nos próximos encontros do Grupo de Trabalho de Incremento à exportação. As exportações brasileiras de carne já deram motivo a análise por parte dêsse G. T., entretanto, os estudos foram de ordem geral, sem considerar, especificamente, as oportunidades comerciais que possam existir na União Soviética.

Em pauta

Há, no momento, na Câmara Federal em Brasília, uma série de projetos que dariam aumentos parciais a várias classes de servidores públicos, independente do plano geral de aumento de vencimentos que está por ser aprovado. São antigas reivindicações que, na maioria dos casos tramitam pelas comissões há vários anos. Um dêsses projetos é o dos tesoureiros, está por ser aprovado em plenário. Entretanto, já existe a firme intenção dos legisladores de "engavetá-lo" antes da redação final, de maneira a evitar que tal aumento seja somado aos 40 por cento que sairão para todo o funcionalismo.

Teste na Boeing

Prosseguem nos Estados Unidos os testes regulamentares da Boeing 707-720 B, considerado o jacto comercial de maior alcance em todo o mundo. Dois daqueles aparelhos estão concluindo demonstrações técnicas para a Agência Federal de Aviação. O nôvo Boeing terá um alcance máximo para carga e passageiros, de 6 mil milhas.

Rio: arrecadação

A arrecadação tributária da Guanabara atingiu ao nível mais elevado do corrente ano, há três dias, em conseqüência do encerramento dos prazos para pagamento dos impostos prediais. Só em uma coletoria, a de Copacabana, em uma tarde, o movimento de arrecadação chegou a 25 milhões de cruzeiros.

Prévia

Realizou-se ontem, no auditório da Confederação Nacional do Comércio, a instalação solene da Comissão Organizadora da XI Conferência Internacional de Serviço Social, certame que reunirá no Hotel Quitandinha, em agôsto próximo, perto de três mil delegados de mais de sessenta países — sociólogos, economistas, urbanistas, assistentes sociais e outros especialistas — para debater o tema "Desenvolvimento de comunidades urbanas e rurais".

Igreja & Reforma

ENQUANTO o problema e as soluções da Reforma Agrária no Brasil voltaram ao suave sossêgo do esquecimento, por parte das autoridades, do Poder Legislativo e das classes produtoras, a questão nem por isso perdeu suas características explosivas.

No Nordeste, no Sertão Carioca, no Sul, as reivindicações não perderam intensidade. Os líderes dessas pretensões continuam atuando na defesa da causa que lhes parece justa, os camponeses não se conformaram com o estatuto vigente para a terra. As Ligas Camponesas continuam arregimentando trabalhadores. Apenas uma coisa se tornou diferente: tais movimentos deixaram de ganhar as manchetes da imprensa. O que dá a falsa impressão de ter ocorrido uma atenuação.

Só a Igreja Católica é que parece não se haver descurado da gravidade da conjuntura e do risco potencial para a Nação que existe no não atendimento das reivindicações rurais.

Seus sindicatos do campo — abertamente contrários às manifestações esquerdistas que são a principal característica de tôdas as organizações do tipo das "ligas" — crescem e se multiplicam. Recentemente, o episcopado sentiu a tensão crescente do Rio Grande do Sul e instalou no Estado mais uma dessas unidades.

O clero, no Brasil, tem sido uma das fôrças mais atuantes no combate às ideologias socialistas, segundo os modelos em prática em várias nações do mundo. Sentindo que no campo é que se encontra um dos mais perigosos focos de agitações sociais e que a consciência brasileira já se encontra razoàvelmente amadurecida para encontrar soluções de justiça social, a igreja procurou encontrar fórmulas próprias para combater as infiltrações que, segundo seus pontos-de-vista, não se enquadram dentro dos quadros democráticos e fogem dos processos legais.

Entre nós existe dominante no setor agrícola um tipo de mentalidade que muito se aproxima de um conteúdo feudal. Não se convenceram, ainda, os grandes proprietários de terras que o uso das propriedades está condicionado ao bem-estar social; que os processos de exploração da terra têm sido o de exploração do homem que nela trabalha; que as populações do campo nem sequer se aproximam do nível mínimo de dignidade que, por si, significa o sucesso do sistema democrático.

As Ligas Camponesas têm seus métodos para tentar corrigir êsses desequilíbrios existentes na comunidade. Métodos que talvez não estejam adequados à contingência brasileira. Só a igreja tem tido a noção dêsse "status" e procurado meios de combatê-lo.

Com Argentina

Dois fatos estão preocupando bastante as autoridades brasileiras em relação ao comércio com a Argentina: 1) as vendas de erva-mate deixaram de constituir um comércio tradicional para aquêle mercado que está formando o consumo do produto nacional juntamente com tôda a produção paraguaia e 2) a crescente preferência pela importação de café africano, o qual recebe, inclusive, condições tarifárias favoráveis. No caso do café, a Argentina está procurando captar, através de uma reciprocidade induzida, o consumo africano para uma série dos seus produtos, inclusive manufaturados de uso doméstico.

Mexicanos vêm

Está marcada para o dia 1.º de maio a chegada de uma delegação da indústria mexicana. O objetivo da visita é o de manter contatos com emprêsas congêneres brasileiras e estudar o intercâmbio de produtos elétricos com os demais países signatários do Tratado de Montevidéu.

Brasil-URSS

O nôvo acôrdo Brasil-União Soviética a ser assinado provàvelmente em princípios de maio obedecerá às mesmas características do recentemente assinado com a Tchecoslováquia. O Brasil têm um superavit de US$ 70 mil no intercâmbio.

Criado o CCNE

Reduzir frete estrangeiro é a meta do atual govêrno

— "A expansão do comércio exterior brasileiro com a simultânea diminuição do pagamento de fretes a bandeiras estrangeiras constitui uma das mais importantes metas do govêrno". Esta declaração foi feita, ontem pelo ministro da Viação, sr. Virgílio Távora, por ocasião da instalação do Conselho Coordenador da Navegação Exterior, na Comissão de Marinha Mercante.

Prosseguiu o titular da pasta dizendo que a formação e o contrôle de uma política de transporte marítimo que persiga êsses fins será a atividade profícua do Conselho que inicia suas atividades.

FUSÃO DOS PRINCIPAIS ÓRGÃOS

Para orientar todos os aspectos comerciais e técnicos das linhas de cabotagem e de longo percurso da frota marítima brasileira, o Conselho é composto de oito membros que representam as facetas mais especializadas em todos os problemas dêsse setor. Êles são os seguintes: presidente da Comissão de Marinha Mercante; representante do Ministério da Viação e Obras Públicas; representante do Ministério das Relações Exteriores; representante do Ministério da Indústria e Comércio; presidente do Conselho Nacional do Petróleo; e, pelo Banco do Brasil, representantes da SUMOC, CACEX e Carteira de Câmbio.

SANAR O PROBLEMA

Quanto aos motivos que levaram o govêrno a criar o Conselho (CCNE), disse o ministro Virgílio Távora: "Todos nós sabemos quão numerosos têm sido os fatôres internos e externos que dificultam o aumento da nossa posição relativa nas transações internacionais. Dentre elas avulta a precariedade dos nossos próprios serviços de navegação, os quais, em vez de constituirem instrumentos de favorecimento de nosso intercâmbio, vêm atuando como elemento de bloqueio nesse setor".

ALALC E MINÉRIOS

Outro aspecto de importância que caberá ao Conselho desenvolver é o da ampliação da capacidade nacional de exportação de minério de ferro. O assunto foi apresentado pelo presidente da Comissão de Marinha Mercante, almirante Telles Bardy, que aproveitou a ocasião para explicar que se projeta quadruplicar a exportação do minério dentro do próximo triênio, através do melhor aproveitamento da frota nacional.

Em seguida, declarou que os planos de orientação do transporte marítimo conferem prioridade a programas que visem a dar ao nosso comércio melhores linhas marítimas, especialmente para os países membros da Associação Latino-Americana de Livre Comércio, uma vez que crescem as oportunidades comerciais nessa área.

PASSIVIDADE

Já nas primeiras reuniões do Conselho serão iniciados estudos sôbre a criação de um sistema de fiscalização permanente sôbre as organizações de bandeira estrangeira que controlam ou transportam a maior parte do comércio exterior do Brasil. Quanto a êsse aspecto, o presidente da Comissão de Marinha Mercante apresentou uma crítica dizendo que "até agora o nosso país tem sido de lamentável passividade que é preciso parar".

Será também objeto de estudos a possibilidade do Brasil participar em organismos internacionais ou assembléias que tratem de assuntos de interêsse para a navegação de longo curso. Neste ponto, é a opinião da CMM que se o Brasil vier a integrar adequadamente tais representações internacionais, poderemos ganhar uma forte posição de barganha, em vista das circunstâncias favoráveis para o Brasil, contidas na conjuntura mundial dos transportes marítimos.

Petrobrás anuncia dois novos poços

A Petrobrás comunicou, ontem, ao presidente da República, a descoberta de notáveis jazidas de hidrocarbonetos em dois poços pioneiros do Recôncavo Baiano. Ambos se localizam em áreas distantes entre si.

A primeira é a do poço MB-1-Ba, no extremo Sul da Ilha de Itaparica, na Baía de Todos os Santos, e a segunda na Fazenda Azevedo, na parte Noroeste da bacia sedimentar do Recôncavo, não longe da costa e ao Sul do campo petrolífero de Pedras.

ITAPARICA

Em Itaparica, à profundidade de 1.823 metros, revelou-se importante ocorrência de gás à profundidade de 1.823 metros, sob forte pressão natural e com vasão inicial de 10.000 metros cúbicos diários. Nosso Departamento de exploração ordenou que a perfuração fôsse prosseguida, embora já se constatasse importante nível de gás natural, visto que, com o processo de perfuração, se visa obter esclarecimento sôbre a presença de petróleo subjacente.

FAZENDA AZEVEDO

Na "Fazenda Arcoverde", a 12.212 metros de profundidade, também foi encontrado gás natural na mesma formação geológica, e o prosseguimento da perfuração, determinado pelo Departamento de exploração, já demonstrou a presença de petróleo. Este nível geológico é o que contém os maiores depósitos de petróleo já reconhecidos no Recôncavo, e o valor dessas descobertas torna-se maior, não só pela distância que os separa, como ainda pelas novas perspectivas que com elas se abrem para incremento de sondagens já recomendadas na faixa leste do Recôncavo.

PORTERIORES

Essas descobertas são posteriores àquelas de Tucano e de Tabuleiro dos Martins, em Alagoas, que abriram novas perspectivas de amplo desenvolvimento nos trabalhos petrolíferos no Brasil.

Consumo de proteínas no Brasil e no mundo

A necessidade da ampliação da produção nacional de alimentos protéicos por unidade de superfície da terra no Brasil acaba de ser objeto de um estudo preparado por Associações de criadores do país.

Esse desenvolvimento — indica o trabalho — possibilitaria o aumento do consumo de proteínas da população brasileira.

COMPARAÇÃO

A comparação dos níveis de consumo, satisfatórios em outras partes do mundo e que deveriam ser procurados no Brasil, ficou expressa da seguinte maneira:

RENDA (1952-54) E CONSUMO DE ALIMENTO (1951-53) EM 37 PAÍSES (MÉDIA POR HABITANTE)

ARTIGOS	Renda média anual: dólares — Até 200	200 a 399	400 a 699	700 a 1.499	1.500 para cima
N.º de países	9	10	7	10	1
Média diária					
Total de Calorias	2.100	2.500	2.900	3.100	3.100
Proteína animal em gramas	11	22	42	53	63
Quilos de substâncias alimentares consumidas por ano					
Cereais e raízes	170	195	208	195	183
Leguminosas (ervilhas, feijões, lentilhas etc.)	15	12	5	6	8
Gorduras	3	9	15	30	20
Açúcar	15	24	32	38	40
Legumes	35	38	90	67	100
Carne	14	25	42	64	84
Ovos, peixe e Laticínios (1)	43	100	226	260	339
Percentagem aproximada da despesa com alimento em relação ao total	60	50	40	35	38

(1) Laticínio exprime-se em têrmos do leite necessário à sua produção.

Fontes: F.A.O. El Estado Mundial de la Agricultura y la Alimentación 1961. pp. 186-91 and 195. U.N., Per Capita Product of Fifty-Five Countries 1952-54. U.N. El Desarrolo Económico de la Argentina: Vol 1, p. 113.

Importação de sal: I. B. S. põe-se contra

O Instituto Brasileiro do Sal está opondo tenaz campanha à pretensão de seis firmas industriais, filiadas à Associação Nacional da Indústria de Alcalis, no sentido de importar 150 mil toneladas de sal do exterior, sob a alegação de que há falta do produto e de que o existente não atinge o índice aceitável para uso industrial.

Segundo o I.B.S., essa importação não se justifica. Apesar das inundações verificadas, há um ano, no parque salineiro de Mossoró, Grossos e Areia Branca, a recuperação das salinas norte-riograndenses superou todos os prognósticos.

HÁ ESTOQUES

O Instituto argumenta ainda que há estoques suficientes para cobrir as necessidades do país até outubro do ano em curso.

Por outro lado, as estimativas de produção são as seguintes: Rio Grande do Norte, 1,2 milhão de toneladas; Ceará, 180 mil toneladas e Estado do Rio de Janeiro, 160 mil toneladas. Ainda de acôrdo com as estimativas, a produção atingirá a 1,5 milhão de toneladas, ao passo que o consumo jamais ultrapassará a casa de 820 mil toneladas.

Excluindo-se a Companhia Nacional de Alcalis, que pode utilizar sal nôvo, as doze indústrias de transformação registradas necessitam de cêrca de 180 mil toneladas de sal para suas atividades.

DIVISAS

Em se permitindo a importação do produto — argumenta o I.B.S. — isso significará uma evasão de divisas da ordem de 1,650 milhão de dólares.

O Instituto conclui uma exposição sôbre o assunto pedindo ao Ministério de Indústria e Comércio que dê tratamento protecionista ao sal brasileiro, que não pode competir em preços com o sal estrangeiro, que é muito mais barato, mesmo com o frete.

Mercados e Cotações

Câmbio livre

Abriu ontem, o mercado de câmbio livre em posição estável, com os bancos vendendo o dólar a Cr$ 318,00 e a libra a Cr$ 896,124 e comprando a Cr$ 310,00 e a Cr$ 872,030 respectivamente.

Fechou estável e inalterado.

Tabela única

Os Bancos forneceram as seguintes taxas do câmbio livre:

	Venda Cr$	Compra Cr$
Dólar	318,00	310,00
Libra	896,124	872,030
Franco francês	65,063	62,271
Franco belga	6,402	6,224
Franco suíço	73,200	71,300
Lira	0,514	0,402
Libra irlandesa	852,445	828,428
Coroa sueca	61,947	60,233
Coroa dinamarq.	44,029	42,717
Escudo	11,226	10,856
Coroa norueg.	44,701	43,502
Schilling	12,483	12,012
Pêso argentino	3,140	2,914
Pêso uruguaio	30,219	27,906
Marco	79,675	77,515
Florim	88,532	86,149

DÓLAR CONVÊNIO

O Banco do Brasil cotou o dólar de Convênio do Chile, Argentina e Rússia a Cr$ 310,00 para compra e Cr$ 318,00 para vendas. Nos outros convênios o dólar vigorou a Cr$ 294,50 e a Cr$ 302,50 respectivamente.

O dólar fiscal foi fixado ao preço de Cr$ 316,75.

OURO FINO

O Banco do Brasil comprava a grama de ouro-fino a Cr$ 348,8353 e vendia a Cr$ 357,8376.

Câmara Sindical

Médias cambiais fixadas em 24 de abril de 1962.

Países	Mercado Livre Cr$
América do Norte, Dólar	318,00
Alemanha, Marco	79,6750
Argentina, Pêso	3,4350
Bélgica, Franco Belga	6,4030
Canadá, Dólar	304,42
Dinamarca, Coroa	46,3065
França, N. Franco	65,0630
Holanda, Florim	88,5160
Inglaterra, Libra	896,76
Itália, Lira	0,5140
Portugal, Escudo	11,2260
Suécia, Coroa	61,9470
Suíça, Franco	73,3724
Uruguai, Pêso	30,21

Países	Mercado Moedas Cr$
América do Norte, Dólar	318,00
Alemanha, Marco	79,6846
Argentina, Pêso	3,41
Bélgica, Franco Belga	6,4030
Espanha, Peseta	5,34
França, Franco	0,65
França, N. Franco	64,7103
Holanda, Florim	88,50
Inglaterra, Libra	896,80
Itália, Lira	0,5193
Portugal, Escudo	11,20
Suécia, Coroa	61,80
Uruguai, Pêso	30,01

Bôlsa de Valores

A Bôlsa de Valores estêve ontem, sem maior atividade, não se registrando negócios de importância nos papéis em evidência. As apólices da União, as Obrigações do Reaparelhamento Econômico e as do Tesouro Nacional Grau 1, 7% com impôsto permaneceram sem alteração, o mesmo acontecendo com as estaduais e municipais. Em ações de companhias registraram-se alta apenas do Vale do Rio Doce, com as Belgo-Mineira, Arno preferenciais e Carioca Industrial em baixa, mantendo-se as demais sem modificação. Foram vendidos durante os trabalhos 27.697 títulos, na importância de Cr$ 17.582.012,00. As letras de importação do Banco do Brasil, negociadas em Bôlsa, renderam Cr$ 19.594.746,00. Venderam-se letras de câmbio das Cias. Credibras, Finco e Investimentos Unidos do Brasil S. A., no valor de Cr$ 15.801.099,50, tudo como se vê a seguir.

Vendas de ontem

	Cr$
União:	
354 D. Emiss. - Nom.	560,00
110 D. Emiss. - Port. - Antigas	790,00
OBRIGAÇÕES:	
95 Reap. Econ. (1952)	650,00
112 Idem (1953)	700,00
528 Idem (1954)	760,00
80 Idem	770,00
128 Grau 1 - 7%	800,00
ESTADUAIS:	
3 Mina. - Pt. (1934) - 1 Série	105,00
150 Idem - 3 Série	105,00
19 Elet. E. Rio - 2 S.	300,00
12 S. Paulo - 8%	250,00
3 Idem	200,00
MUNICIPAIS:	
1256 Lei 820 P/A	565,00
1000 Idem - ex/j	536,00
15 Idem	537,00
8 Lei 820 P/B	510,00
367 Emp. Mun. (1917) - Port.	155,00
28 Idem (1951)	150,00
400 Idem	155,00
COMPANHIAS:	
50 Amer. Fabril - Nom.	250,00
300 Arno - Pref.	840,00
150 Bras. Energ. Elét. - Port.	100,00
100 Bras. Petróleo- Ipiranga - Pref. - c/div.	920,00
313 Bras. de Roupas - Pref.	1.500,00
167 C. Industrial	165,00
134 Cerv. Brahma - Ord.	3.970,00
188 Idem	3.950,00
372 Idem - Pref.	3.930,00
372 Idem	3.960,00
10 Idem	3.980,00
20 Cig. Souza Cruz - Port. - c/d	4.350,00
10 Idem - s/d	4.300,00
5760 D. Santos - Port.	122,00
100 Fiat Lux	2.000,00
28 Ferro Brasileiro - Novas	2.000,00
500 List. Telef. Brasileiras - Pt.	220,00
3004 Mesbla - Port.	393,00
310 Idem	394,00
2680 Minas S. Jerônimo	52,00
36 Motorista União Comercial Importadora	1.000,00
1000 Paulista F. e Luz	81,00
140 Idem	80,00
466 Petróleo Brasileiro - Pref.	19,00
70 Sid. Belgo-Mineira	479,00
160 Idem	478,00
172 Idem	480,00
56 Idem	481,00
93 Idem	4.775,00
41 Sid. Mannesmann - Ord.	3.000,00
45 Idem - Pref.	3.000,00
22 Idem	3.050,00
170 Vale do Rio Doce - Nom.	3.950,00
200 Idem	3.970,00
210 Idem	3.980,00
50 Idem - Port.	5.100,00
1453 Willy Overland - Ord. - C/Div.	92,00
1000 Idem - Ex/Div.	89,00
DEBENTURES:	
1 Petrobrás de Cr$ 400	372,00
1 Idem de Cr$ 800	744,00
1147 Idem de Cr$ 1.000	930,00

L. DE IMPORTAÇÃO:

Banco do Brasil S/A

Cr$ 3.668.000 - 26/8/62

Cr$ 184.000 - 13/9/62

Cr$ 200.000 - 15/9/62

Cr$ 17.479.000 - 21/9/62

L. DE CAMBIO:

Credibras S/A:

Cr$ 200.000 - 224 dias

Finco S/A:

Cr$ 50.000 - 259 dias

Cr$ 100.000 - 276 dias

Cr$ 700.000 - 278 dias

Cr$ 100.000 - [illegible] dias

Cr$ 600.000 - [illegible] dias

Cr$ 200.000 - 332 dias

Cr$ 800.000 - 337 dias

Cr$ 100.000 - 366 dias

Cr$ 400.000 - 367 dias

Investimentos Unidos do Brasil S/A:

Cr$ 15.000.000 - 180 dias

Café

Funcionou ainda ontem, o mercado de café disponível, em posição firme e sem alteração nos preços. O tipo 7, foi cotado ao preço anterior de Cr$ 500,00 por 10 quilos e não houve vendas sôbre o disponível. Fechou inalterado.

O movimento verificado foi o seguinte: Entradas 3.115 sacas, sendo 500 pela Leopoldina e 2.615 pela estrada de rodagem. Embarques 6.978 sacas, sendo 3.150 para a Europa e 3.828 para a América do Sul. Existência 324.137. Café despachado para embarques 57.019 sacas.

COTAÇÕES POR 10 QUILOS

	Cr$
Tipo 2	550,00
Tipo 3	540,00
Tipo 4	530,00
Tipo 5	520,00
Tipo 6	510,00
Tipo 7	500,00
Tipo 8	490,00

Pauta — E. de Minas — Café comum, Cr$ 50,00, idem fino, Cr$ 96,35 E. do Rio — Café comum Cr$ 48,00

Cafés baixos	Cr$ 89,00
Cafés finos	Cr$ 96,35

IMPOSTO DE SELO-DRM

Café - Rio	Cr$ 44,83
Café - est. Santos	Cr$ 59,16

Açúcar

O mercado de açúcar funcionou ontem estável e sem alteração na tabela de preços.

Entradas não houve. Saídas 15.000. Existência 111.742 sacos.

COTAÇÕES POR 60 QUILOS

Branco-cristal	Cr$ 1.542,00
Mascavinho	Cr$ 1.495,00

Algodão

O mercado de algodão em rama funcionou ontem firme e com as cotações inalteradas.

Entradas não houve. Saídas 500. Existência 39.244 fardos.

COTAÇÕES POR 10 QUILOS

Entradas

	Próximas Cr$	Futuras Cr$
Fibra longa		
Seridó tipo 3-4	2.200,00	2.300,00
Fibra média		
Sertões tipo 3-4	2.030,00	2.050,00
Ceará tipo 3-4	2.000,00	2.050,00
Fibra curta		
Matas tipo 3	1.850,00	1.900,00
Paulista, tipo 5	1.900,00	1.950,00

ANTIGUIDADES

COMPRAM-SE pratarias, porcelanas, cristais, jóias e móveis de jacarandá ou cedro. Pagamos o valor da antigüidade — CASA ANGLO-AMERICANA DE ANTIGÜIDADES LTDA. Rua Gago Coutinho, 73 — Largo do Machado. Telefone: 35-0618

Companhia de Navegação Cabo Frio

RELATÓRIO DA DIRETORIA

Senhores Acionistas:

Em cumprimento às disposições legais e estatutárias, apresentamos o Balanço e a Demonstração da Conta de Lucros e Perdas, referentes ao exercício findo em 31 de dezembro de 1961.

Tais documentos esclarecem o estado financeiro e econômico da sociedade; estamos, no entanto, à disposição dos Senhores Acionistas para prestar-lhes os esclarecimentos que julgarem necessários.

Rio de Janeiro, 16 de março de 1961.

as.) FRANCISCO JOÃO BOCAYUVA CATÃO — Diretor-Presidente; NILTON GARCIA DE ARAÚJO — Diretor-Gerente; MIGUEL ROLIM — Diretor-Tesoureiro.

BALANÇO GERAL, REALIZADO EM 30 DE DEZEMBRO DE 1961

ATIVO

IMOBILIZADO		
Material Flutuante		42.500.000,00
DISPONIVEL		
Caixa e Bancos		453.945,00
REALIZÁVEL		
Adicional Restituivel	253.800,00	
Diversos Devedores	38.615.303,70	38.869.103,70
COMPENSAÇÃO		
Ações Caucionadas		40.000,00
		81.863.048,70

PASSIVO

NÃO EXIGIVEL		
Capital	43.500.000,00	
Fundo de Depreciação	7.625.690,00	
Fundo de Reserva	571.850,60	51.697.540,60
EXIGIVEL		
Diversos credores		22.657.520,40
PENDENTE		
Lucros e Perdas		7.467.987,70
COMPENSAÇÃO		
Depósito da Diretoria		40.000,00
		81.863.048,70

as.) FRANCISCO JOÃO BOCAYUVA CATÃO — Diretor-Presidente; NILTON GARCIA DE ARAÚJO — Diretor-Gerente; MIGUEL ROLIM — Diretor-Secretário; LEONOR DO CARMO CARDOSO — Contadora reg. CRC — 1.287 — GB.

Demonstração da conta LUCROS E PERDAS, realizada em 30 de dezembro de 1961

DÉBITO

Custeio de Navios	80.718.765,60
Impostos	1.730.351,30
Honorários, Encargos Sociais e Diversas Despesas	3.459.416,40
Fundo de Depreciação	3.375.690,00
Fundo de Reserva Legal	177.668,80
Saldo que passa para 1962	7.467.987,70
	96.929.879,80

CRÉDITO

Renda de Navios	89.461.892,10
Saldo anterior	7.467.987,70
	96.929.879,80

as.) FRANCISCO JOÃO BOCAYUVA CATÃO — Diretor-Presidente; NILTON GARCIA DE ARAÚJO — Diretor-Gerente; MIGUEL ROLIM — Diretor-Secretário; LEONOR DO CARMO CARDOSO — Contadora reg. CRC — 1.287 — GB.

PARECER DO CONSELHO FISCAL

Os abaixo assinados, membros do Conselho Fiscal da Companhia de Navegação Cabo Frio, tendo examinado o relatório, o balanço, a conta de lucros e perdas, assim como os demais atos e papéis referentes ao exercício findo em 1961, apresentados pela Diretoria, e sendo-lhes fornecidas tôdas as informações e esclarecimentos solicitados, declaram ter encontrado os mesmos em ordem, recomendando-os, por isso, à aprovação da Assembléia Geral.

Rio de Janeiro, 23 de março de 1962.

as.) José Pedro de Azeredo Lemos — João Wanderley Pires — Rodolpho Dager.

GRÁFICA VITÓRIA S. A.

RUA DA RELAÇÃO, 21 — TEL.: 22-3665

RELATÓRIO DA DIRETORIA

Senhores Acionistas:

Em cumprimento às disposições legais e estatutárias, submetemos à apreciação de VV. SS. o Balanço Geral, Contas de Lucros e Perdas e Parecer do Conselho Fiscal e demais documentos relativos ao exercício social encerrado em 30 de dezembro de 1961.

A Diretoria permanece à disposição dos Senhores Acionistas para prestar qualquer esclarecimento julgado necessário ao perfeito conhecimento das contas apresentadas.

Rio de Janeiro, 26 de março de 1962.

a.) ALBERTO BURLE DE FIGUEIREDO — Presidente.

BALANÇO GERAL EM 31 DE DEZEMBRO DE 1961

INSCRIÇÃO NO IMPÔSTO DE RENDA N.º 1.680

Transcrito nas Fls. 107 do Diário N.º 5, Registrado no DNIC sob n.º 20.322, em 13-1-1944

ATIVO

IMOBILIZADO		
Imóveis — Edifícios	1.118.731,50	
Móveis e Utensílios	159.144,80	
Máquinas e Equipamentos	6.617.238,70	
Instalações	887.676,10	8.782.791,10
REALIZAVEL A CURTO PRAZO		
Títulos da Dívida Pública	300,00	
Duplicatas a Receber	2.869.729,90	
Contas a Receber — Diversos	978.399,40	
Almoxarifado	3.910.230,90	7.758.660,20
REALIZAVEL A LONGO PRAZO		
Depósito e Cauções de C/ Própria	7.000,00	
Adicional do Impôsto de Renda	22.800,00	29.800,00
DISPONIVEL		
Caixa	42.236,20	
Depósitos Bancários	426.146,90	468.383,10
CONTAS DE RESULTADO PENDENTE		
Seguro C/ Acidentes no Trabalho	88.292,00	
Responsabilidade de Terceiros	178.434,40	266.726,40
		17.306.360,80
CONTAS DE COMPENSAÇÃO		
Ações em Caução		20.000,00
		17.326.360,80

PASSIVO

NÃO EXIGIVEL		
Capital	5.500.000,00	
Reserva p/ Integridade do Capital	30.719,40	
Fundo p/ Depreciação de Bens Móveis	27.723,50	
Fundo p/ Depreciação de Instalações	317.126,30	
Fundo p/ Depreciação de Máq. Equips.	1.569.463,70	
Lucros Suspensos	754.686,40	8.198.718,30
EXIGIVEL A CURTO PRAZO		
Títulos Descontados	2.283.786,90	
Títulos a Pagar	2.771.469,90	
Contribuições a Recolher	202.698,70	
Contas Correntes	2.485.234,10	
Contas a Pagar	1.431.893,40	
Impôsto Sindical a Recolher	22.567,50	9.197.642,50
		17.306.360,80
CONTAS DE COMPENSAÇÃO		
Diretoria — C/ Caução		20.000,00
		17.326.360,80

as.) ALBERTO BURLE DE FIGUEIREDO — Diretor-Presidente; THEODORO LABARRERE FILHO — Diretor-Gerente; JAYME DE MELLO FONSECA — Contador — CRC — GB 384.

DEMONSTRAÇÃO DA CONTA DE LUCROS E PERDAS EM 31 DE DEZEMBRO DE 1961

INSCRIÇÃO NO IMPÔSTO DE RENDA N.º 1.680

Transcrito nas Fls. 103/6 do Diário N.º 5, Registrado no DNIC sob n.º 20.322, em 13-1-1944

DÉBITO

DESPESAS DO EXERCÍCIO		
DESPESAS GERAIS DE ADMINISTRAÇÃO		
Honorários da Diretoria e Conselho Fiscal e Outras Despesas		6.490.979,20
DESPESAS DE COMPOSIÇÃO		
Mão-de-Obra, Clichês p/ Impressão e Outras Despesas		3.708.571,90
DESPESAS DE IMPRESSÃO		
Mão-de-Obra, Consumo de Papel e Outras Despesas		4.596.411,90
DESPESAS TRIBUTÁRIAS		
Impôsto de Renda e Outros Impostos		604.846,50
DESPESAS DE ENCADERNAÇÃO E CORTES		
Mão-de-Obra e Outras Despesas		2.052.437,10
DESPESAS FINANCEIRAS		
Despesas Bancárias, Juros, Descontos e Comissões s/ Vendas		1.401.796,90
DISTRIBUIÇÃO DO LUCRO LÍQUIDO		
Reserva p/ Integridade do Capital	10.559,40	
Lucros Suspensos	200.628,60	211.188,00
		18.965.191,40

CRÉDITO

RECEITAS DO EXERCÍCIO	
RECEITA DA GESTÃO TIPOGRÁFICA	
Rendas de Impressos Avulsos, Revistas e Publicações Periódicas e Descontos de Fornecedores	18.961.421,30
RECEITA FINANCEIRA	
Juros Bancários	3.770,10
	18.965.191,40

as.) ALBERTO BURLE DE FIGUEIREDO — Diretor-Presidente; THEODORO LABARRERE FILHO — Diretor-Gerente; JAYME DE MELLO FONSECA — Contador — CRC — GB 384.

PARECER DO CONSELHO FISCAL

Os abaixo assinados, membros do Conselho Fiscal da Gráfica Vitória S/A, após o exame do Balanço Geral e da Conta de Lucros e Perdas, bem como do Relatório da Diretoria relativos ao exercício de 1961, que encontraram na mais perfeita ordem, são de parecer que as citadas peças devem ser aprovadas pela Assembléia Geral, por refletirem a situação econômico-financeira da Sociedade no referido exercício.

Rio de Janeiro, 26 de março de 1962.

as.) EUCLYDES DIONISIO — ANGELINNO PIERRO — JOSÉ NUNES DOS SANTOS.

"Cartolas"

Rádio e TV — Nestor de Holanda

NO RIO, a falta de autoridade continua permitindo que não se assista ao futebol pela televisão. Em São Paulo, porém, as câmaras penetram nos campos e atendem, assim, aos interêsses populares.

Assistimos ao Brasil x Paraguai jogado em São Paulo, mas o primeiro encontro, realizado no Maracanã, tivemos de esperar 24 horas, com o resultado já divulgado, para acompanhá-lo através do "video-tape" do Canal da Urca.

Isso mostra, sem sombra de dúvida, que o Maracanã não pertence ao Estado, não pertence ao povo. E' dos "cartolas". Êles mandam, decidem, resolvem tudo, fazem o que bem querem, porque não há autoridade que dê jeito no absurdo.

"Cartola", como se sabe, é o comerciante do futebol. Vive do que os outros jogam. Surge das politicagens internas dos clubes, a conspirar contra outros diretores, a derrubá-los. Com o tempo, ganha pôsto de mando, nas sedes. De lá, parte para as questões de federações. Destas, para as confederações. Subindo sempre, a galgar posição às custas dos chutes alheios, surge o nome no jornal e prestígio que ninguém mais tem. E, indiscutivelmente, o verdadeiro profissional do futebol. Sobretudo, faz turismo quando seu time excursiona. E acaba tendo mais fôrça que um boi.

Tanta fôrça que aí está o exemplo: um grupo de "cartolas" decidiu que a TV prejudica as bilheterias do Maracanã. Então, as câmaras foram definitivamente afastadas. E o povo que se dane.

Quem gosta de ir ao campo, para sentir de perto o calor dos embates, para discutir, para ter vista panorâmica de todos os jogos, jamais se conformou com a televisão. Poderiam pôr cem emissoras transmitindo os lances de qualquer partida, porque êle iria, de qualquer forma, ao Maracanã. Mas quem não se afasta de casa, num domingo à tarde, para sofrer sol, empurrões, má condução, péssimas instalações, e, sobretudo, para ouvir palavrões e ver brigas, não vai ao Maracanã nem que cem emissoras deixem de transmitir...

Êste é meu caso. É o caso de quase tôda a população carioca. O público dos jogos é um público certo, sempre o mesmo, com ou sem TV. Não chega 5% dos habitantes do Rio. E a prova está no fato de as bilheterias, no ano passado, não haverem registrado maior freqüência (apenas, registraram maiores rendas, porque os preços aumentaram), quando a televisão não funcionou em momento algum.

Mas os "cartolas" mandam mesmo. Falta autoridade, para acabar com êles. Em casa que não tem gato, o rato faz o que quer. E, a esta altura, São Paulo, sua organização, sua presença de autoridades reais nos casos de interêsse público, está zombando do Rio.

Porque vimos, pela TV, o jôgo do Pacaembu, têrça-feira, e os paulistas não puderam ver, sábado, o jôgo do Maracanã.

Passatempo

R. Portella

HORIZONTAIS:

1 — Instrumento de cordas, semelhante à lira.
7 — Colocar.
7 — Além disso.
9 — Reflexo de um objeto na água ou num espelho.
11 — Laçada.
12 — Vazio, ôco.
14 — Nome próprio masculino.
16 — Nove mais um.
17 — Súplica religiosa.

VERTICAIS:

1 — Útil; adequado.
2 — Cólera, raiva.
3 — Assim seja (latino).
4 — Nono mês do ano muçulmano, consagrado ao jejum.
5 — Grito de dor.
6 — Peça que, na dobradiça, firma as duas asas e serve de eixo sôbre que estas giram.
8 — Canal artificial que liga o Mediterrâneo, ao mar Vermelho.
10 — Maluco, adoidado.
13 — Prefixo: nôvo.
15 — Seguir viagem.

RESPOSTA DO Nº ANTERIOR

HOR.: Apar — Abarém — Alar — Num — Decálogo — Ata — Avir — Ativar — Erar. VERT.: Abacate — Pará — Ar — Renovar — Aleta — Mugir — Ada — Mor — Lava — Ir.

Brasília, a capital do presente
JK foi coroado no Hotel Nacional

Sociedade — Jean Pouchard

TODOS os incrédulos e desanimados deveriam beber o otimismo que se desprende do menor dos detalhes de Brasília. É bem verdade que nem todos podem discernir o todo grandioso, que colocará o nôvo Distrito Federal como a mais moderna e bem planejada cidade do mundo. Também não são todos que têm a felicidade de entender a ousada policromia e sensibilidade da tela de um Portinari. Brasília é o mais belo e moderno quadro de todos os tempos — um quadro criado pela loucura genial de um homem e que está ganhando moldura de equilíbrio nas mãos do embaixador Sette Câmara. Estou chegando de Brasília, onde tive o prazer de colaborar para marcar o segundo aniversário da NOVACAP. Vocês não se surpreendam se êste colunista fixar a base de sua movimentação em Brasília.

•

TÔDA a sociedade de Brasília compareceu à noitada beneficente que organizei no Hotel Nacional. Foi a festa oficial do segundo aniversário de Brasília. A piscina do Nacional ficou superlotada de nomes importantes, que aplaudiram com decisão o desfile das fantasias que foram premiadas no último carnaval carioca. Houve um certo delírio quando D. Pedro II (Evandro Castro Lima) parou em frente à mesa onde se encontrava o senador Juscelino Kubitschek e, num gesto que deixou JK sem saber o que fazer, colocou na cabeça do ex-presidente a coroa que exibia como um dos complementos de sua bela fantasia. JK é na realidade uma espécie de "rei" em Brasília. Nem mesmo o prefeito Sette Câmara — um dos homens de maior popularidade em Brasília — consegue provocar a euforia geral que acontece quando JK comparece à qualquer solenidade na nova capital.

•

A SIMPÁTICA sra. Elba Sette Câmara — que foi a "patronesse de honra" do acontecimento — estava numa de suas grandes noites, exibindo um elegante vestido de lamé dourado. Na mesa dos Sette Câmara havia também outra figura de indiscutível elegância: sra. Carlos Bueno.

ENTRE os presentes ao acontecimento em tela, enquanto apresentava no microfone as fantasias, consegui anotar: sr. e sra. Sá Freire Alvim, sr. e sra. Hermes Lima, sr. e sra. Pompeu de Sousa, sr. e sra. Vítor Silva, sr. e sra. Paulo Nogueira, sr. e sra. Alair Couto, sr. e sra. Mendonça Carneiro, sr. e sra. Paulo de Sousa Renha, sr. e sra. Sousa Dantas, sr. e sra. Carlos Bueno, sra. Luci Bloch, sr. Válter Rocha, sr. e sra. Geraldo Renha, sr. e sra. Hélio Pena e Costa e muitos, muitos outros. Domingo, publicarei completa reportagem sôbre êste acontecimento no suplemento do DIÁRIO CARIOCA e "DC-Brasília".

•

RECADO para o sr. Ermelindo Matarazzo: Um senhor que afirma se chamar Aldo Junqueira e que se intitula diretor da Matarazzo, vai acabar criando vários problemas para a sua emprêsa em Brasília.

•

POR hoje é só. Amanhã ainda voltarei falando sôbre esta loucura genial que é Brasília. Antes de terminar quero agradecer à colaboração do "DC-Brasília" que, juntamente com a sra. Elba Sette Câmara, foi o principal responsável pelo sucesso da grande festa que organizei em Brasília. O nosso "merci" ao sr. Elias de Oliveira Júnior. (Tchau)

Oscar Niemeyer entrou na história ao dar o braço a Lúcio Costa e realizar Brasília.

Pode viajar

Astrologia — Prof. Mirokoff

HOJE, 27-4-1962 (sexta-feira) — Quarto Minguante às 2h 34m. Bom dia para iniciar viagens na parte da tarde e tratar de negócios imobiliários.

ACONTECERA' HOJE AO LEITOR:

Seguem-se as possibilidades felizes ou não de hoje, com horas e números promissores para os nascidos em quaisquer dia, mês e ano nos períodos abaixo.:

ENTRE 22 DE DEZEMBRO E 20 DE JANEIRO (Capricórnio)

Apreensividade por dinheiro e mal-estar. À tarde e à noite serão de melhores augúrios. 9, 19 e 20; 44, 56 e 78 horas e números).

ENTRE 21 DE JANEIRO E 18 DE FEVEREIRO (Aquários)

Compreensão entre amigos e parentes com possibilidades de ganhos e realizações felizes de transações jurídicas. 7, 8 e 9; 23, 34 e 56 (horas e números).

ENTRE 19 DE FEVEREIRO E 20 DE MARÇO (Peixes)

Sonhos felizes com bons empreendimentos comerciais e sociais. 9, 11 e 22; 44, 56 e 88 (horas e números).

ENTRE 21 DE MARÇO E 20 DE ABRIL (Áries)

Conclusões de negócios e início de transações imobiliárias. Saúde instável e boas amizades. 8, 9 e 22; 45 e 66 (horas e números).

ENTRE 21 DE ABRIL E 20 DE MAIO (Touro)

Prosperidade, embora mal entendimentos sôbre situações amistosas com parentes e amigos. 6, 19 e 20; 45, 66 e 79 (horas e números).

ENTRE 21 DE MAIO E 20 DE JUNHO (Gêmeos)

Situações embaraçosas com empregados, subordinados e colegas, com soluções felizes e auspiciosas. Amores esquisitos com o outro sexo. 7, 8 e 22; 42, 63 e 74 (horas e números).

ENTRE 21 DE JUNHO E 22 DE JULHO (Câncer)

Complicações conjugais, com paz e sossêgo em futuro próximo, mesmo neste presente tormentoso e difícil. Saúde precária, tratamento inadiável. 7, 13 e 19; 56, 65 e 78 (horas e números).

ENTRE 23 DE JULHO E 23 DE AGÔSTO (Leão)

Solidez de atitude para consolidação financeira e personalidade em relêvo, exigindo cuidado com aproveitadores. 7, 10 e 20; 45, 65 e 79 (horas e números).

ENTRE 24 DE AGÔSTO E 22 DE SETEMBRO (Virgem)

Destaque artístico e profissional, com algumas intrigas e invejas em perspectivas. Personalidade, destemor e persistência. 9, 14 e 21; 69, 87 e 95 (horas e números).

ENTRE 23 DE SETEMBRO E 22 DE OUTUBRO (Balança)

Firmeza de propósitos, exigências e futuro promissor nas finanças e amores. 7, 17 e 21; 44, 68 e 87 (horas e números).

ENTRE 23 DE OUTUBRO E 22 DE NOVEMBRO (Escorpião)

Término de atitudes negativas e influências malévolas em pessoas amigas e inofensivas. Destino certo e incontrolável. 7, 11 e 23; 45, 55 e 76 (horas e números).

ENTRE 23 DE NOVEMBRO E 21 DE DEZEMBRO (Sagitário)

Realizações de vulto e desejo impulsivo, saúde boa, mas delicada 8, 21 e 23; 66, 74 e 96 (horas e números).

Registro

Aniversários

FAZEM ANOS HOJE

SENHORES

Dr. Alexandre dos Anjos — Transcorre hoje o aniversário natalício do intelectual e conhecido advogado Alexandre dos Anjos.

— Deputado Pascoal Raniére Mazzilli; gen. Heitor Augusto Borges; Antônio Francisco Carvalhal; Inocêncio Vidal dos Anjos; Álvaro Corrêa Campos; Otávio Rodrigues de Araújo França; Virgílio de Morais; Ademar Vieira; Francisco Alves Moura; Antônio da Silva Saramago; Camargo Rieger; Estanislau Martins Costa; Hélio Lins da Costa; Otávio de Sousa; Lauro Martins.

SENHORAS

Maria Ofélia Escobar; Amélia Mesquita; Ana Maria Aranha Koneck; Maria de Freitas.

MENINOS

Pedro — filho do sr. Geraldo Raimundo de Sousa e sra. Maria da Penha de Sousa.

SENHORITAS

Fêz anos, ontem, a senhorita Maria Regina de Oliveira Borja, tendo oferecido às pessoas de suas relações festiva recepção.

Nascimentos

Olga Lídia — filha do casal Alexandre Ramos Pereira Filho-Ana Regina Meira.

Casamentos

Ruth Buchmann-Arnaldo Niskier — Com a senhorinha Ruth Buchmann, filha da viúva Salomão Buchmann, casa-se no dia 3 de maio vindouro o nosso colega de imprensa Arnaldo Niskier, de "Manchete" e "Fatos & Fotos", filho do sr. e senhora Marcos Niskier. A cerimônia religiosa será efetuada às 19.30 horas, no Templo Israelita, rua Tenente Possolo 8, onde os noivos receberão cumprimentos.

— x —

Merenice Evangelista-Válter Passini — Realiza-se em São Paulo, dia 9 de junho, com a cerimônia religiosa marcada para 18 horas na Igreja Imaculada Conceição, na Avenida Brigadeiro Luís Antônio, o casamento da senhorinha Merenice Evangelista, filha do sr. Domingos Evangelista e da sra. Ermelinda Santos, com o sr. Válter Passini, diretor-associado de emprêsa imobiliária paulista. Serão paraninfos, da noiva, o sr. Matias Vilar Peres e espôsa, sra. Maria dos Santos Peres e, do noivo, o sr. Jaime Passini e a senhora Celina Passini. O ato civil será efetuado na véspera, dia 8, e testemunhado, por parte da noiva, pelo sr. Sebastião de Sousa e Silva e espôsa, sra. Anésia dos Santos Silva e, do noivo, pelo deputado e senhora Dagoberto Sales.

Viajantes

Procedente de Manaus, tendo viajado no DC-6 da Varig-Real, chegou ao Rio o dr. Benedito Mahomed de Sousa, engenheiro-diretor da Divisão de Alienação de Terras, assistente técnico da Secretaria de Agricultura e 2.º vice-presidente da Federação das Associações Ruralistas do Estado do Amazonas (FAREA). O dr. Mahomed de Sousa foi um dos membros da comissão que estudou a lei agrária, reunida no Maracanãzinho no mês de janeiro. Sua viagem ao Rio prende-se aos acertos com fabricantes de máquinas para industrialização do lixo em Manaus, da qual é concessionário.

— x —

Eng.º Libero Osvaldo de Miranda — A fim de tomar parte na reunião ordinária da Conselho de Administração da União Internacional de Telecomunicações embarcará em avião da PANAIR para Genebra, hoje, sexta-feira, às 21 horas, o eng.º Libero Osvaldo de Miranda, representante permanente do Brasil junto àquele organismo das Nações Unidas.

Grajaú Country recebe hoje

Nos Clubes — Nelson Jorge

O GRAJAÚ Country Clube oferecerá aos seus associados, esta noite, uma nova programação. Trata-se de uma "boite-show" em dia útil, que deverá ser a melhor atração das sextas-feiras nos clubes da cidade. O sr. Francelísio Leal, que está usando sua visão e inteligência a serviço do GCC, e o jovem e eficiente Juarez Rocha, que vem se destacando como um dos mais atuantes diretores sociais da cidade, são os responsáveis por isso. A programação de logo mais deverá ser coroada de êxito, não só por ser a única da noite, como também porque receberá os sócios de clubes co-irmãos, que habitualmente nos fins-de-semana se ausentam da cidade. A orquestra de Murilo Loures funcionará na parte musical e o início está marcado para as 22 horas. Compareceremos.

Botafogo

FOI muito concorrida a entrega, na tarde de ontem, dos diplomas das alunas do curso de arranjos florais organizado pelo Botafogo, sob a direção da professôra Cecília Rocha.

A A. Tijuca

ESTOU sabendo que no último dia 24 a A. A. Tijuca elegeu o seu nôvo presidente. A escolha recaiu na figura do sr. Hélcio Viana e como 1º e 2º vice-presidentes foram eleitos os srs. Darci Guimarães e cel. Paulo Corrêa Lima. Aos novos dirigentes desejamos uma gestão completa de êxitos.

Recebemos:

"Meu caro Nélson Jorge,

A sua nota, no DIARIO CARIOCA, a propósito da atuação do nosso companheiro Agostinho Eugênio de Oliveira no departamento social do nosso Tijuca Tênis Clube, corresponde exatamente ao sentir de tôda a diretoria.

Para os que não estão a par das atividades do clube ou os que, propositadamente, tentam desconhecê-las, a tarefa de criticar torna-se fácil, notadamente agora, nesta fase de realizações materiais em que o Tijuca se envolve.

O sr. Agostinho Eugênio de Oliveira é um tijucano devotado às coisas do seu departamento, merecendo, por isso, a estima, o aprêço e a confiança de todos.

Tanto isso é verdade que o Conselho Deliberativo, reconhecendo os inestimáveis serviços daquele nosso companheiro ao departamento social e ao próprio Tijuca, concedeu-lhe o honroso título de sócio benemérito, láurea só outorgada a quem, realmente, se dedica inteiramente à agremiação.

O meu ilustre amigo foi, portanto, justo ao apreciar o valor do diretor social tijucano, interpretando, por outro lado, de modo positivo, o conceito que dêle fazemos.

Para felicidade dos que trabalham em prol de uma coletividade, de um ideal, ainda há os que incentivam e aplaudem.

E' confortadora a atitude de V. Sa. defendendo, pùblicamente, o nosso companheiro do "ataques" impensados e gratuitos de quem não conhece a vida tijucana, de quem o Tijuca já agora faz questão de desconhecer e ignorar.

Muito e muito obrigado — (as. Artur Guimarães Cardoso, dir. geral do Dep. de Secretaria e Comunicações".

Rápidas

A Alton Promoções para mandar noticiário é perfeita, mas para mandar os convites ou manda com atraso ou não manda. E dizem que seus responsáveis já pertenceram à imprensa... • A diretoria do Automóvel Clube do Brasil está convidando para a matinê infantil que será realizada, no dia 29, em sua sede social. • Os Elevadores Atlas F. C. enviam convite para êste colunista comparecer à festa que será realizada hoje, às 21 horas, com Jaime e sua música. • Um dos porteiros de casas noturnas mais educado é o da Buate Plaza. • Não poderíamos deixar de elogiar o serviço da Varig assim como a eficiência e gentileza dos comissários de bordo da viagem que fizemos de Brasília ao Rio, na última segunda-feira. A pedido dos passageiros do avião, aqui vão os nomes dêsses simpáticos comissários: srta. Evanir Silva Martins e Eugênio de Bem. • Hoje, o Grajaú Country oferecerá uma "boite-show" aos seus associados com a orquestra de Murilo Loures. • No Grajaú Tênis foi animadíssima a festa de Aleluia do clube do sr. Alberto Meleu. • Deverá ser espetacular a festa de aniversário do Social Ramos Clube. • Hugo Pereira é o nosso candidato à presidência do Riachuelo. • Muita gente lamentando a ausência do colunista Jorge Guilherme das páginas da "Tribuna da Imprensa". • Um sucesso a última reunião do Clube do Disco, realizada na Buate Plaza. • Provàvelmente, estaremos em Poços de Caldas neste fim-de-semana. • O milionário Olavo de Cordes reatou seu noivado com a bonita srta. Marize Araújo. • Nélson Oaquim deverá ficar noivo muito em breve. • O Tabajara de Ubá deverá apresentar, em breve, as fantasias vitoriosas nos bailes do Municipal, Monte Líbano, Quitandinha e Copacabana Pálace. • Bem, por hoje é só, que o telefone voltou a funcionar...

Collete Renard inaugurará temporada: Copa

Collete Renard, que há três anos consecutivos vem se apresentando como figura principal do Olympia de Paris, estará no Rio pròximamente, a fim de inaugurar a temporada de 62 do Copacabana Palace. Sua interpretação de "Irma La Douce", um sucesso espetacular e recente dos palcos de Paris, Londres e Nova Iorque, deu-lhe gabarito mundial. Collete virá com seu pianista, o não menos famoso Raymond Legran e seu conjunto de guitarristas.

"Society" viu beleza de Regina Caiçaras vai ouvir Vanja Orico

Jovem Society — Barão de Siqueira Júnior

O COQUETEL dos Álvaro da Silva Costa, anteontem, no Biarritz (Flamengo), foi realmente um sucesso, pelo grande número de figuras da sociedade, do desfile de mulheres bonitas em seus salões e particularmente pela beleza de Regina Ercília Álvaro Costa (numa grande noite tôda de azul turqueza rendada) e elegância de Susi Álvaro Costa (num vermelhinho espetacular e com ricos brincos de brilhantes) que eram assim as anfitriãs, nas despedidas do ministro e senhora Jorge D'Escragnolle Taunay, que seguirão dentro em breve para o Consulado Geral em Barcelona.

●

A JOVEM-GUARDA prestigiou o acontecimento, emoldurando a bela residência do Otorrino e senhora Álvaro da Silva Costa, com nomes "top" como sejam: Regina Lúcia Vieira de Melo (Em papos permanentes com o quatrocentão Carlucho Afonseca), Ledinha Color de Melo (dia a dia mais encantadora), Lucília Teotônia Marques (um dos ornamentos do Itamarati), as irmãs Susana e Maria Antonieta Aranha D'Escragnolle Taunay (montam sempre na Hípica), Alvar Artur da Silva Costa, Leopoldo de Melo, Ítalo Mestrogiovanni, Júlio Sanchez e muitos outros.

●

FOI UMA grande noitada, que se prolongou até a meia noite, num vaivém de figuras conhecidas de nossos círculos sociais, e que prestigiou o grande evento dos Álvaro da Silva Costa, que receberam com grande categoria, na base de champanhota e um fino "souper".

●

A CONHECIDA revista "Manchete" apaga, hoje, mais uma velinha de sua fecunda existência, com grandes festividades na pista. Para Luci e Adolfo Bloch as felicitações desta coluna.

●

COM VANJA ORICO o Caiçaras abre a presente "saison", logo mais, às 22 horas, com um elegante jantar-dançante, tendo como fundo musical o conhecido conjunto de Chiquinho e o prestígio da sociedade que sempre comparece às reuniões da Jóia da Lagoa.

●

PREPARANDO o vestido de noiva a bonita Anitinha Berardo, que subirá ao altar em junho vindouro com o simpático John Brauer. Os convites já estão sendo preparados e chegará na casa dos 1.000.

●

ROSAMÉLIA e Lamberto Corrêa de Araújo convidando o colunista para jantar, na próxima segunda-feira, às 21.30, em seu "flat" de Aires Saldanha, em estado informal. Gratos pelo convite e compareceremos.

●

COM AQUELA chuvinha miúda de ontem, desfilava em plena Copacabana, encapotada, a eterna beleza de Maria Cristina do Amaral Marinho, que se se dirigia para o Bob's.

●

TOMANDO chá com amigas, a paraguaia Lupe Pena, filha do embaixador do Paraguai e senhora de Pena, na tarde de ontem, na Pergola do Copa.

●

PARECE que há um romance do simpático Humberto Saade com a exótica Eliana Balham, e que se iniciou há pouco...

O sorriso de Maria Cristina Monteiro, ausente das pistas cariocas.

TERESÓPOLIS

Vendem-se lindos sítios com muita água, em local belíssimo e de grande valorização. Preços excepcionais, financiados em 100 meses sem juros. Plantas e outros detalhes na Av. Presidente Vargas, 534, 2.º and. Telefones: 23-8976 ou 43-3328.

GUIA de FILMES

Hoje:

17,30 — Desenhos

19,05 — Aventuras Submarinas

22,30 — Fielscope

assista pela

TV-RIO

Duas notícias

Madrugada — Mister Eco

ESTA nos jornais. O menino, maltrapilho e descalço, viu um vidro de geléia na casa do senhor abastado. Nos seus onze anos de miséria e desamparo, o menino viu a geléia como uma estrêla caída de um céu de doçura. O menino agarrou a geléia do senhor abastado, como se o mundo fôsse bom e todo seu.

O menino viu, ao lado da geléia, um pacotinho de manteiga. Nem sabia o que era manteiga. Gostou do cheiro e da côr. Tocou-lhe a ponta do dedo sujo e levou-o aos lábios. Era gostoso. E escorregava na garganta. O menino apanhou também o pacotinho de manteiga do senhor abastado.

O menino pensou que fôsse dia de festa. Havia mais. Havia um jipe de brinquedo. Os únicos brinquedos que a vida lhe dera até então fôra fome e quimbas de cigarro. O menino sorriu feliz e juntou, à manteiga e à geléia, o jipinho do filho do senhor abastado.

Havia, ainda uma nota de dois cruzeiros. O menino pensou. Sabia que não valia nada. E levou também a nota de dois cruzeiros. De brinquedo.

O menino maltrapilho e descalço, com os seus sofridos onze anos, foi prêso ontem como ladrão da casa do sr. Gastão da Silva Rabelo, residente à rua São Luiz Gonzaga, 1.666. E encaminhado à Delegacia de Menores. Ficou sem os dois cruzeiros, sem a geléia, sem a manteiga e sem a liberdade. E sem o jipinho.

A outra notícia é sucinta: o sr. Moisós Lupion vai voltar à política.

Comanda

O TEXAS-BAR vai ser reformado totalmente, pretendendo alinhar-se entre as nossas principais buates. O início das obras deverá dar-se na segunda quinzena de maio próximo. *** Entrevistado por Antônio Maria num programa de televisão, o sr. Carlos Machado declarou que o seu único concorrente na produção de espetáculos musicados havia sido Silveira Sampaio, com "No País dos Cadillacs". Curioso é que quando êsse "show" estava em cena na extinta buate Beguin, o sr. Carlos Machado nunca reconheceu o fato. E Silveira Sampaio atualmente se dedica apenas à televisão. *** Dos mesmos proprietários do Little Clube, será inaugurado no sub-solo do edifício Avenida Central, em meados de maio, o Stork Club. *** Pedro das Flores, o Texas-Bar e a buate Plaza já comunicaram a sua adesão ao movimento pró-mausoléu de Dolores Duran. *** Termina na próxima segunda-feira o prazo de inscrição para o III Concurso Internacional de Piano, promovido pela União dos Músicos do Brasil. *** E Norma Benguel aparece esta semana na capa — dupla — da revista "Manchete", em bonita fotografia, como "a estrêla proibida". Gâmbias à mostra, a foto da Beguel está exposta em tôdas as bancas de jornais, mas com um pormenor curioso a provocar comentários, porque indecifrável: um pegador de roupa apertando a blusa da consagrada atriz de "Os Cafajestes" e de "O Pagador de Promessas". Um transeunte na Avenida Copacabana alvitrou: "Deve ser o pegador de promessas".

CARTAZ

TEATROS

TEATRO DE BOLSO (27-3122) — "General de Pijama" de Aurimar Rocha, pela sua Companhia

•

TEATRO NACIONAL DE COMEDIA 22-0367) — "Bôca de Ouro", de Nélson Rodrigues, com Milton Morais e Beatriz Veiga

•

TEATRO GINÁSTICO (42-4521) — "Castelo na Suécia" de Françoise Sagan CTCA

•

TEATRO DULCINA (32-5817) — Feliz Assassinato" de Artur Watkin, com Cilo Costa e Laura Suarez.

•

TEATRO COPACABANA (57-1818) — "Você Pode Ser um Assassino", de Alfonso Passo com Susana Freire.

•

TEATRO JARDEL (27-8712) — "Tira ou Não Tira?" de José Sampaio e Jackson Ramos, com Eloina e Simplício

•

TEATRO MESBLA (22-7622) — "Society em Baby Doll", de Henrique Pongetti, pelo Studio A.

•

TEATRO MAISON DE FRANCE (52-6878) — "Festival de Comédia", com peças de Cervantes Molière e Martins Pena, pelo "Teatro dos 7"

•

TEATRO SANTA ROSA (47-8641) — "O Asilado" de Guilherme Figueiredo, com Milton Carneiro

CINEMAS

LANÇAMENTOS

SAO LUIS — "No Vale das Grandes Batalhas". (Proibido até 18 anos) com Troy Donahue e Claudette Coubert.

PATHE, PLAZA, ASTORIA, ROXY, OLINDA, MASCOTE, LEOPOLDINA, ICARAI, ALAMEDA, CAPITOLIO (Petrópolis), PAZ e MAUA — "Bom Mesmo é Carnaval". (Censura livre) com Zé Trindade Anilza Leoni.

•

BRUNI (Flamengo) — "A Face Oculta". (Proibido até 18 anos) com Marlon Brando.

•

FLORIANO — "Los Comancheros". (Proibido até 14 anos) com John Wayne

•

METRO PASSEIO, METRO COPACABANA e METRO TIJUCA — "O Rei dos Reis". (Proibido até 18 anos) com Jeffrey Hunter.

•

CARUSO, OPERA, ESKYE (Tijuca), **REGENCIA, BRASILIA, SAO PEDRO, GUARACY e AZUL** — "O Pescador da Galiléia". (Censura livre) com Howard Keel.

GUANABARA — "Um Grito de Pavor" e "Aí Vem a Alegria".

•

VITORIA — "O Pior Calhambeque do Mundo". (Censura livre) com Jack Lemon.

•

ART-PALACIO (Copacabana) — "Ursus". (Censura livre) com Ed Fury.

•

PLAZA — "Bom Mesmo é Carnaval". (Censura livre) com Zé Trindade.

•

BRASILIA — "Bom Mesmo é Carnaval". (Censura livre) com Zé Trindade.

•

MARAJO (Jacarepaguá) — "O Filho de Tarzan".

•

IMPERATOR — "Los Comancheros". (Proibido até 14 anos) com John Wayne.

•

REX, LEBLON e CENTRAL (Niterói) — "Esquina do Pecado". (Proibido até 14 anos) com John Gavin e Susan Hayward.

•

IMPERIO, COPACABANA e TIJUCA — "Os Covardes Vivem de Esperança". (Proibido até 18 anos) com Françoise Giret.

•

CINEAC — "A Mulher Daquela Espécie".

•

PATHE' — "Bom Mesmo é Carnaval".

•

COPACABANA — "Os Covardes Vivem de Esperança".

•

ALVORADA — "Romeu e Julieta Nas Trevas".

•

MARACANA — "Os Piratas de Tortuga" e "Treze Cadeiras".

•

KELLY — "O Filho de Simbad".

•

RIAN — "Los Comancheros".

NACIONAL — "Mulher Daquela Espécie".

•

FLORIDA e MELLO (Penha) — "O Filho de Simbad".

•

BOTAFOGO — "A Teia de Aranha" e "Garôtas e Sambas".

•

MADUREIRA — "A Maldição do Lobishomem" e "A Outra Face do Homem".

•

LEBLON — "Esquina do Pecado".

•

AMERICA — "A Teia de Aranha" e "Êsse Milhão é Meu".

•

BRUNI (Copacabana) — "Mulher Daquela Espécie"

•

MONTE CASTELO — "Los Comancheros" e "Carnaval Atlantida".

•

PAX, RICAMAR e PALACIO (Higienópolis) — "O Rio Fúria".

SANTA CECILIA — "O Filho de Simbad até 14 anos) com Keith Larsen e Buddy Elsen.

•

TIJUCA — "Os Covardes Vivem de Esperança".

RIVIERA — "Tudo Legal". (Censura livre) com Ronald Golias.

•

ART-PALACIO (Tijuca) — "O Segredo do Homem Gasoso". (Proibido até 10 anos) com Keiji Mohayashi.

•

MELLO (Bonsucesso) — "A Espada Mágica" e "O Cupim".

•

ODEON, IPANEMA, POLITEAMA, AMERICA, SANTA ALICE, NATAL, MARAJA e HERMIDA — "A Teia de Aranha". (Censura livre) com Glynis Johns.

•

PARAISO — "O Filho de Simbad".

•

SANTA HELENA — "O Filho de Simbad".

IPANEMA — "A Teia de Aranha" e "Barnabé tu és Meu".

•

PALACIO, CARIOCA, RIAN, IMPERATOR, FLORIANO, MONTE CASTELO e MOÇA BONITA — "Los Comancheros". (Proibido até 14 anos) com John Wayne.

•

GUARACI — "Bom Mesmo é Carnaval".

•

ROXY — "Bom Mesmo é Carnaval".

•

PIRAJA — "Os Bandeirantes".

•

POLITEAMA — "Férias de Amor" e "Duas Histórias".

•

PRESIDENTE — "As Pílulas de Amor" e "Carnaval Atlantida".

•

LEOPOLDINA — "Bom Mesmo é Carnaval".

DC no Estado do Rio

SOCIAIS — CONTINENTINO PÔRTO

*** Querem Benguel nua em Icataí**

*** "Alfredão" aderiu ao turismo**

*** Velhos também terão modelos**

O badaloso e saltitante José Henrique Machado disse que pretende convidar a atriz Norma Bengel para exibir a plástica na Praia de Icaraí, uma vez que o niteroiense ficou privado de contemplá-la de corpo inteiro, na película "Os Cafajestes", de ordem do sr. Milton Cruz. Não acreditamos todavia que D. Morozi, ex-aluna do Colégio Sion, concorde com essa afoiteza do Zé. E agora José?

•

Noticiaram a próxima realização de um curso sôbre a dialética marxista leninista. Não obstante o êxito, seu Reverendíssima, o Bispo Dom José da Mata, não ficará alheio a essa provocação.

•

Uma nota para o sr. Licério Albuquerque Paiva: continua a "verdelinha-tesouraria" da Delegacia Fiscal a destratar a todos que procuram o guichê da tesouraria. Esperamos que o sr. Licério tome as necessárias providências.

•

A sra. Edna Pacífico Homem reuniu quarta-feira, à noite, um grupo de amigos. Como sempre, dando sua presença a srta. Jane Marci.

•

Estou sabendo que o "muitre" Alfredão, do Hotel Avenida, em Friburgo, inaugurou uma emprêsa de turismo. Alfredão, tem movimentado as noites friburguenses.

•

A elegante Iêda França prometeu lançar ainda êste ano o seu livro, sôbre a sua viagem na China e na Rússia.

•

Já em fase de construção a piscina do Rio Crick. A piscina terá grandes inovações.

•

O sr. Gilberto Guimarães Bastos trabalha ativamente na Exposição da Saquarema Iate Clube, vendendo os títulos de sócios-proprietários. Disse-nos que quer ver a obra pronta o mais breve possível contribuindo para o crescimento de Saquarema. Vamos até lá. E' no Edifício Guanabara.

•

O movimento político entra agora na fase da validade, colocando os políticos e candidatos num ajuste final para as eleições que se aproximam. Assim o colunista sentiu, que existem várias renovações de valores, podendo citar nomes como José Fernandes Filho, Eraldo Lopes, João Kiffer Neto e Cláudio Moacir de Azevedo.

•

Há grandes satisfações nos meios sociais, pela iniciativa da sra. Hilda Zauli, em promover dia 2 de maio, no Clube de Regatas Icaraí, o desfile dos manequins da Mesbla, apresentando os modelos para as estações de inverno e outono. A festa será em benefício dos velhinhos do Abrigo Cristo Redentor.

•

Aguardem a grande promoção que êste colunista promoverá brevemente.

•

O deputado Augusto de Gregório continua trabalhando muito, para o sr. Vandir de Carvalho, ser nomeado diretor-tesoureiro da Companhia Siderúrgica Nacional.

•

A lourissima Arinete Moreira desfilando pela Praia de Icaraí, com o seu moderníssimo carro. Arinete Moreira chamava a atenção de todos pela sua beleza.

A encantadora Rosemarie Bichier, uma das srtas. mais elegantes de Niterói, não gostou quando do anunciaram a sua saída da Casa Canadá.

Esportes — ZANILDE DE AQUINO

PELO CAMPEONATO Gonçalense de Futebol tivemos, quarta-feira, no campo do Mauá (quase no escuro), a terceira rodada do certame com a peleja movimentada entre o Dínamo do Mutuá e o Eletro-Química. A vitória sorriu para êste último, pela contagem mínima, tento marcado pelo jogador Orlando, no final do segundo tempo.

•

APESAR DE DOMINAR durante todo o tempo da partida o Dínamo de Mutuá nada conseguiu, em virtude do jôgo violento, adotado pelo adversário. Com isso perde o vice-campeão de 61, em sua primeira partida no atual campeonato, dois preciosíssimos pontos.

•

O JUIZ DA PARTIDA: Pela primeira fez faremos uma crítica ao árbitro Nilton Viana de Abreu, o popular "Morango". Sua Senhoria falhou em jogadas, deixando passar por despercebido o jôgo violento adotado pelos jogadores do Eletro-Química. Todavia a falha maior de Nilton Viana de Abreu foi justamente dar início a partida quando o campo não oferecia condições de jôgo. A má localização dos refletores é que deixou o Dínamo de Mutuá para recorrer. Conforme é do conhecimento dos leitores, sábado (21) o Tamoio, pelo mesmo motivo, recusou-se a entrar em campo.

•

A LIGA GONÇALENSE DE DESPORTOS precisa tomar sérias providências. Analisando friamente todos os casos que já começam a surgir. O presidente Jair Lessa por certo não desconhece os despropósitos que o conserva à frente da LGD, quando das últimas eleições.

•

A FEDERAÇÃO UNIVERSITÁRIA FLUMINENSE DE DESPORTOS promoverá, a partir de sábado (28), o primeiro Campeonato Fluminense Universitário nas seguintes modalidades: futebol de campo, de salão, basquete, vôlibol, atletismo, natação, esgrima, tênis, xadrez, tênis de mesa e canoa. De acôrdo com as informações do assessor de imprensa da FUFD, Paulo Roberto Mendonça, todos os jogos da primeira rodada serão realizados no Estádio e Ginásio Caio Martins.

•

TABELA DOS JOGOS: 1ª rodada, amanhã, dia 28: Futebol de Campo — 15 horas: Filosofia x Economia — Direito x Veterinária — às 17 horas: Basquete — Odontologia x Engenharia, às 19,30 horas e Medicina x Farmácia, às 21 horas.

Dia 29, domingo — VOLIBOL — às 18 horas — Filosofia x Economia e Direito x Veterinária, às 19,30 horas.

Dia 2 de maio — Futebol de Salão — Odontologia x Engenharia, às 20 horas e Medicina x Farmácia, às 21,15 horas.

Adiado concêrto da Sociedade Ítalo-Brasileira

NITERÓI — O concêrto de apresentação da Sociedade Ítalo-Brasileira, que estava programado par hoje, no Clube de Regatas Icaraí, foi transferido para o dia 4 de maio, no mesmo local.

Justifica-se a transferência do programa, que tem a participação da Banda Sinfônica Ítalo-Brasileira e o Teatro de Opera de Niterói, por motivos técnicos.

ESTADO DO RIO TERCEIRO PRODUTOR DE CIMENTO

NITERÓI — O Estado do Rio de Janeiro é o terceiro produtor de cimento do país, com uma produção que, segundo estatísticas de um ano atrás, ultrapassa a casa dos 900 mil toneladas anuais, vindo logo após São Paulo e Minas, onde a implantação da importante indústria teve início muito antes que no território fluminense.

Em virtude da existência de capacidade de consumo, ainda grande no mercado nacional, e tendo em vista as condições favoráveis registradas no Estado do Rio, a indústria cimenteira deverá ser aumentada nos próximos anos, com a ampliação das atuais fábricas e instalação de novas indústrias.

Governador visitará o Morro do Estado

NITERÓI — Aceitando o convite formulado pelos srs. Edson Martins (advogado) e Pedro Martins Vinhas, respectivamente, presidente da Fundação de Lar Operário Fluminense e diretor da Escola Particular Celso Peçanha, o governador fará uma visita ao Morro do Estado no próximo domingo, às 16 horas.

Consoante nossa reportagem conseguiu apurar, que o governador Celso Peçanha fará uma visita informal, e na ocasião fará um amplo relatório concernentes aos seus planos de obras, e, também, a uma detalhada prestação de contas dos atos de seu govêrno.

Apuramos ainda que, moradores do Morro do Estado, receberão o governador festivamente.

Divergências entre deputados paralisam máquina legislativa

As divergências entre os deputados governistas e oposicionistas sôbre a constituição das Comissões Técnicas — que deverá ser reformulada segundo o protocolo que pôs fim à crise — impediu ontem, novamente, que a Assembléia Legislativa conseguisse produzir normalmente. A paralisação da máquina legislativa provocou protestos dos deputados Hamilton Xavier e Altair Lima, que insistiram na necessidade de um nôvo pleito para compôr as Comissões.

A decisão dos deputados que, durante a crise, integravam a Assembléia-2 é de sòmente dar "quorum" às sessões quando a Comissão Executiva providenciar aquela nova eleição, a qual, segundo os parlamentares oposicionistas está sòmente na dependência da bancada do PSD, que para tanto necessita indicar os nomes do seu partido para integrar as Comissões Técnicas.

13º MÊS

Durante a sessão de ontem, o deputado Luís Guimarães apresentou um projeto instituindo no Estado do Rio, para o funcionalismo público, o 13º mês de vencimentos (abono de Natal) que a Câmara Federal aprovou recentemente para os trabalhadores das emprêsas particulares.

Diz o projeto, em seu artigo 1º, que "fica concedido aos servidores estaduais, ativos e inativos, um mês de vencimentos, salários e proventos, a título de abono de Natal, devendo ser pago juntamente com seus vencimentos, salários e proventos, no mês de dezembro de cada ano".

SÚMULA

No expediente dedicado às pequenas comunicações, o deputado Joadélio Codêço pediu providências ao governador do Estado para a proteção de 200 famílias de lavradores de Barro Branco, em Imbariê (Caxias), que estão sob a ameaça de ilegal despêjo. O sr. Zulmar Batista reivindicou do Executivo eletricidade para o Parque Delmare, em Caxias. O deputado Barcelos Martins protestou contra notícias divulgadas pela Agência Fluminense de Informações, que deram o senador Miguel Couto Filho como disposto a desistir de sua candidatura ao govêrno do Estado.

Niterói reclama

Continuam intermináveis, em certas horas, as filas nas estações das barcas — no Rio e em Niterói — sem que o povo veja o momento de ser amenizado o enorme sacrifício a que está sendo submetido. Sabemos que a Superintendência das Frotas está envidando esforços para regularização dos serviços, inclusive com a construção de novas lanchas, já em andamento. Porém, mesmo com as que tem, poderia suavizar o sofrimento dos seus passageiros, não permitindo que, principalmente na parte da tarde e à noite, a maioria das poucas que trafegam desaparecem sem que ninguém saiba por que e nem para onde.

Eleição de Késen: juiz não concedeu liminar

NITERÓI — Despachando o mandado de segurança impetrado pelo PL fluminense contra a posse do vice-governador José Kezen, o desembargador Lopes Martins mandou notificar o presidente da Assembléia para prestar informações no prazo de 5 dias, como determina a lei, mas não deu a medida liminar.

Caso o desembargador Lopes Martins houvesse concedido a medida liminar, a posse do sr. José Kézen ficaria sem efeito, pelo menos até o julgamento do mandado de segurança pelas Câmaras Reunidas do Tribunal de Justiça.

Parlamentares pessedistas pretendem protestar, na Assembléia Legislativa, contra a atitude do PL e do seu representante, deputado Nicanor Campanário, alegando que a tentativa de anular judicialmente a eleição do sr. José Kézen importa em quebra dos compromissos assumidos no protocolo de pacificação.

Comandos sanitários prendem infratores

NITERÓI — Vem surtindo êxito, a ação dos comandos sanitários, que por determinação do Secretário de Saúde e Assistência do Estado do Rio, dr. Nélson Rocha, iniciou forte campanha desde os primeiros dias da semana fluente.

Os Comandos no primeiro dia de trabalho apreendeu um número superior a 120 litros de leite, que seria vendido ao consumidor, sem condições.

Segundo declarações prestadas a reportagem do DC, o dr. Nélson Rocha, deixou patente sua vontade de combater aquêles que põem em perigo a saúde da população, e que jamais teria contemplação com o infrator.

Esclareceu, que os Comandos não têm horário para agirem, ficando a cargo dos chefes de turmas. Disse ainda, o titular da pasta da saúde, que existe muita irregularidade no comércio e que não será surprêsa se dia a dia, aumentarem as ocorrências em Niterói, pois os comerciantes estão sendo surpreendidos com a ação dos comandos.

Encerrando suas considerações, formulou um convite ao DC, no sentido de participarem das "blitzs" realizadas.

Retrato de Celso inaugurado na sede do I. P. S.

NITERÓI — Diretores e servidores do Instituto de Previdência Social (IPS) do Estado do Rio de Janeiro procederam, ontem, com solenidade, em sua sede, a inauguração dos retratos do governador Celso Peçanha e do diretor-presidente da instituição, sr. Camilo Silva. Sôbre as realizações dos homenageados fizeram uso da palavra os srs. Américo Miotti e Danir Siqueira do Nascimento. Relembraram tudo que tem sido feito na atual administração estadual pelos servidores e inativos, inclusive a criação da pensão-móvel e o aumento da mesma, além de outros benefícios. Por fim, fizeram uso da palavra para agradecer as justas homenagens que lhes estavam sendo tributadas o governador Celso Peçanha e o sr. Camilo Silva. Ao ato estiveram presentes altas autoridades educadoras líderes sindicais e estudantes. Na foto da AFI, aspecto tomado no decorrer das homenagens, ontem, realizadas no IPS.

Celso aumenta fiscais para apertar poderosos

«Precisamos nos empenhar com severidade na fiscalização aos poderosos, para que êles paguem os seus tributos dentro da Lei» — disse, ontem, o governador Celso Peçanha, ao receber, no Palácio do Ingá, cêrca de 600 funcionários do Fisco, que foram assistir à assinatura da Mensagem Governamental que lhes concede aumento de salário. Chega a Cr$ 166 milhões, para o Erário Estadual, a despesa com o aumento dos fiscais e tesoureiros da Secretaria de Finanças.

— «Estou dando o que vocês merecem dentro das possibilidades do Estado, mas espero que façam valer um serviço de fiscalização sèvero, pois, da arrecadação que o Fisco faz, depende o bom andamento da máquina realizadora do Estado» — disse o governador. Os fiscais e tesoureiros da Secretaria de Finanças foram elevados ao «nível universitário», com salários de 30, 35 e 40 mil cruzeiros, dependendo do tempo de serviço.

É CRIME

Declarando, antes de assinar a Mensagem, que "compactuar com a sonegação de impostos é crime e que vocês (fiscais) não devem nunca agir de maneira tão criminosa", o governador Celso Peçanha solicitou dos funcionários do fisco a mais dedicada atenção com o trabalho, "que é o sustentáculo do Estado".

Em seguida, recomendou muita severidade na fiscalização aos poderosos, "que são mais perigosos que o homem de pequena emprêsa ou o camponês que passa no Pôsto Fiscal conduzindo apenas algumas galinhas".

1.º DE ABRIL, NAO

Aos fiscais que queriam que o aumento vigorasse a partir de 1.º de abril passado, o governador fêz, em tom burlesco, a seguinte alegação:

— Vocês sabem que 1.º de abril é dia de brincadeira e trote e quase nada se concretiza naquela data. Portanto, eu não vou fazer isso com vocês e o nôvo aumento vai ser pago a partir de 1.º de março.

Depois de aplausos, sob gargalhadas, os funcionários concordaram com a proposta do chefe do Executivo.

PASSAGEM LIMPA

Invocando os princípios de honestidade, o sr. Celso Peçanha fêz uma série de recomendações aos fiscais e tesoureiros presentes, com pedido de transmissão aos seus colegas.

Disse: "Quero que a minha passagem pelo Palácio do Ingá não seja, futuramente, lembrada como criminosa e desordeira; quero para mim e para todos os auxiliares do meu govêrno um nome limpo e que deixe saudade na memória popular".

Finalizando, o governador pediu aos fiscais e tesoureiros que fôssem à Assembléia solicitar dos deputados a aprovação imediata da Mensagem, a fim de ser transformada em lei e ter publicação imediata no "Diário Oficial".

Notícias dos Municípios

PETRÓPOLIS

Os cinco sinos encomendados para a Catedral de Petrópolis deverão chegar a esta cidade dentro em breve, segundo notícia divulgada nos meios eclesiásticos. Os sinos pesam oito toneladas.

—— Sob a presidência do juiz de Direito Antônio Neder, foi iniciada a segunda sessão do Tribunal do Júri do corrente ano. Entrou em julgamento o acusado Antônio Gonçalves Filho, que logrou ser absolvido por 6x1. Os trabalhos se prolongaram por mais de 7 horas.

ARARUAMA

No próximo dia 29, será lançada a pedra fundamental do Abrigo de Velhos da cidade, além de serem inauguradas as escolas de corte e costura e de alfabetização. As obras a serem inauguradas têm o patrocínio da Loja Maçônica.

—— Já começa o movimento dos candidatos a prefeito e vice-prefeito em Araruama. O sr. Mário Castanho (UDN) correrá com o sr. Afrânio Valadares, respectivamente, prefeito e vice, enquanto que o PTB e o PSD apresentarão como seus candidatos os srs. Armando Carvalho e Clóvis Macedo. O "espantalho" do pleito é o sr. Macedo, que promete surpreender (Do correspondente Ianir Flôres)

VOLTA REDONDA

O Círculo Operário, que vem promovendo a Ação Social com a finalidade de implantar a justiça social nos moldes da doutrina cristã, é formada da seguinte diretoria: Presidente, Hermógenes Dornas; vice-presidente, Gélson Batista da Silva 1.º secretário, Nélson José Luís; 2.º secretário, Vantuil T. de Resende 1.º tesoureiro, Francisco P. da Silva Neto; 2.º tesoureiro, Caetano Alves Moura. A atual diretoria vem fazendo grande campanha a fim de agrupar fôrças, integrando, assim, os ideais circulistas e que adotam o seguinte lema: "Solução por aproximação e colaboração".

—— A convenção do PSD local apontou para as eleições de 7 de outubro os nomes dos seguintes candidatos: para prefeito, Sávio Gama e para deputado federal, Amaral Peixoto. O senador Paulo Fernandes, candidato pessedista a governança do Estado estêve presente a tôdas as solenidades. (Do correspondente João Silveira)

ITAPERUNA

O chefe do executivo fluminense nomeou chefe da Inspetoria de Rendas da 1.ª Zona de Itaperuna, o antigo fiscal de rendas Assu Teixeira Borges, em substituição ao dr. José Duarte Vieira, que se aposentou. (Do correspondente Raul M. Rodrigues)

NOVA IGUAÇU

O aniversário do deputado Edésio da Cruz Nunes foi festivamente comemorado pelo povo da Baixada Fluminense, com missa, churrascos, comícios, "show" radiofônico e bolos comemorativos. As localidades de Queimados, Prata, Belford Roxo e Areia Branca foram onde as manifestações tiveram maior entusiasmo. O ponto alto das homenagens foi dado por centenas de cavalarianos de tôda a Baixada, que desfilaram por várias localidades, em regozijo à passagem do aniversário do deputado Edésio. As homenagens foram iniciadas às 9 horas, com missa votiva na Igreja de São Jorge, em Nova Iguaçu e encerraram-se às 2 horas do dia seguinte, em Areia Branca, onde o sr. Antônio Mota foi o coordenador dos festividades. Acompanhando a caravana do líder trabalhista, anotamos o deputado Palmir Silva, dr. Emir Pereir da Silva (representante do ministro Badger Silveira), coronel Hugo Lemgruber Portugal (ex-presidente da Associação Agropecuária de Barra do Piraí), vereador Antônio Garcia, sr. Antônio Mota, que juntamente com o trabalhista Celestino organizou a espetacular passeata.

SÃO GONÇALO

O bombeiro João dos Santos Lima confeccionou e ofereceu ao Corpo de Bombeiros de São Gonçalo uma miniatura do projetado quartel da corporação, maquete que ficará em exposição em diversas casas comerciais da cidade.

SAQUAREMA

A Liga Saquaremense de Desportos marcou para os dias 3 e 10 de junho, nos campos do Bacaxá e do Saquarema, a realização dos torneios inícios de futebol das categorias de aspirantes e titulares.

NILÓPOLIS

O prefeito Alfredo Alentejano sancionou deliberação da Câmara de Vereadores majorando em Cr$ 2,00 a taxa cobrada pela Municipalidade nos ingressos de casas de diversões públicas.

VALENÇA

A Casa do Estudante de Valença e a Academia Valenciana de Letras iniciaram a construção do edifício em que será instalada a sede de ambas. A conclusão das obras é esperada comen tusiasmo pela classe estudantil e pelos literatos de Valença.

N. I.: prefeito não resolve o impasse

NOVA IGUAÇU (Do correspondente N. de Oliveira) — Conforme noticiamos, os trabalhadores da Prefeitura de Nova Iguaçu, completaram ontem o seu 3.º dia de greve, sendo que, no 2.º dia, quarta-feira, às 19 horas, houve uma assembléia geral na sede do Sindicato dos Trabalhadores Municipais, onde fêz presença o Secretário do Trabalho, acompanhado de seus assessores jurídicos, do sr. Mário Guimarães, presidente da UDN local, representando, na ocasião, o prefeito Arruda Medeiros, levando a proposta do prefeito, que foi, pura e simplesmente para que os trabalhadores escolhessem, se queriam ser regidos pelos Estatutos da Prefeitura Municipal ou pela Legislação Trabalhista.

Os trabalhadores, em maioria, optaram a primeira sugestão. Em seguida, levaram à Câmara de Vereadores aquela proposta, onde a edilidade aprovaria a referida proposta, apresentando, porém, uma emenda. Que o seu enquadramento fôsse feito com base no salário mínimo da região, isto é, Cr$ 12.768,00 e o salário-família de mil cruzeiros por dependente.

PREFEITO NAO RESPEITARA

No entanto, constataram que essa medida já recebera a aprovação da Câmara, sem que o prefeito, entretanto, se resolvesse a cumpri-la.

Apesar disso, continua o impasse, dada a intransigência do prefeito, em acatar a decisão da Câmara, tendo em vista a sua alegação de que a Municipalidade não dispõe dos recursos suficientes para satisfazer a exigência dos trabalhadores, quanto ao salário pretendido.

Ontem mesmo, os "barnabés" estiveram com o chefe do Executivo Municipal solicitando uma decisão definitiva, o que não obtiveram, pois o sr. Arruda Medeiros prometeu a solução sòmente para hoje. Diante disso, foi informado pelos trabalhadores de que a greve continuaria, enquanto aguardavam a sua palavra.

FESTIVAL DO SAMBA E DO FOOT-BALL

ESTÁDIO CAIO MARTINS. Dia 6 de maio, às 16,30 h.
ESCOLAS DE SAMBA: campeãs do carnaval da Guanabara e de Niterói. Império Serrano, Portela, Salgueiro e o famoso Bloco Bafo da Onça.
FOOT-BALL-SHOW, com artistas da RÁDIO NACIONAL e da TV-RIO, sob o comando de CÉSAR DE ALENCAR
PRÊMIOS: Grande sorteio de prêmios "Lustrene"
Patrocinadores: CASA NENO-MINASGÁS e LUSTRENE
INGRESSOS À VENDA: CASA NENO E MINASLAR
EM BENEFÍCIO DE INSTITUIÇÕES DE CARIDADE DE NITERÓI.

Periscópio

O prefeito de Resende, sr. Augusto de Carvalho, que pretendia correr na chapa do sr. José Alves — prefeito de Campos — a suplente de senador não logrou sucesso nas suas pretensões, em virtude do PTB pretender negociar, com outros partidos, a suplência da senatória.

— • —

O PTB de Resende, na sua convenção, estudará as candidaturas dos seus diversos integrantes. São êles: Osvaldo Rodrigues (candidato a prefeito), Noel de Oliveira (candidato a deputado estadual), major Vaz de Almeida (deputado federal), Roberto Vallin e Heitor Ramos (vereadores).

— • —

Bem representado o Estado do Rio na nova Diretoria da Companhia Siderúrgica Nacional, que será eleita hoje, porém já se acha virtualmente constituída. O almirante Lúcio Meira continuará na presidência por indicação de Jango com apôio do PSD fluminense. Os demais componentes são Mário Gomes, diretor-comercial; Taques Horta, diretor-tesoureiro (PSD-RJ); Vandir Carvalho, diretor-secretário (PTB-RJ); Othon Reis Fernandes, diretor-social (PTB-RJ) e coronel Ciro Borges, diretor-industrial. De uma lista tríplice dos operários, será escolhido o vice.

— • —

O secretário-geral do PSP telegrafou ao governador Celso Peçanha, protestando contra notícias da Agência Fluminense de Informações, sôbre a suposta desistência do senador Miguel Couto Filho de concorrer ao Ingá.

— • —

Conseguindo superar a forte gripe que o imobilizou durante vários dias, o jornalista João Batista da Costa voltou aos seus incansáveis contatos políticos, com vistas à sua possível candidatura ao govêrno Estadual. Para isso conta com o apôio dos setores sindicais.

— • —

O PSD pressiona o governador Celso Peçanha, insistindo para que aceite concorrer ao Senado Federal, alegando que, pelo seu estilo político, Celso é o mais indicado para liderar a campanha e popularizar o sr. Paulo Fernandes. Alegam, também, que será mais fácil a sua eleição a senador pelo Estado do Rio, do que a deputado pelo Espírito Santo. Por fim, acham que ninguém melhor que o atual chefe do Executivo pode assegurar ao PSD a cadeira na Câmara Alta.

— • —

Uma quadrilha, com o nome do jornal "Crítica Imparcial", vende, por 20 mil cruzeiros, títulos de proteção a pessoas que não querem seus nomes na crônica policial. O Sindicato dos Jornalistas Profissionais do Estado do Rio está na pista dos vigaristas.

— • —

Os investigadores, reunidos em sua Associação de Classe, deliberaram exigir o cumprimento da Lei de Contravenções Penais, no que diz respeito ao jôgo em todo o Estado do Rio. Caso contrário, prometem estourar tôdas as "fortalezas".

— • —

Já conta com dois votos favoráveis o registro da candidatura Badger Silveira ao govêrno estadual. O relator, ministro Décio Miranda e o ministro Cunha Melo manifestaram-se de acôrdo. Faltam votar os ministros Osvaldo Trigueiro, Henrique D'Avila, Cândido Mota Hugo Auler, êste último interrompendo a votação por ter pedido vistas ao processo.

Cultura fluminense

A. E. SCISINIO

POESIA — "As Margens do Pomba" é o livro de Pádua Filho (Joaquim Padilha Vaz), com capa ilustrada pela sra. Dulce Barros Xavier. Bela coletânea de poesias em que o poeta paduano, nôvo valor fluminense revelado em livro no corrente ano, demonstra estilo próprio, boa inspiração e grande poder de comunicação.

CONFERENCIAS — Foram realizadas: Dia 13, na Associação Médica, a do dr. Antônio José Abunhaman, sôbre Tisiologia. No dia 11, o poeta Geir Campos discorreu sôbre o tema "O Problema do Livro no Brasil", em conferência realizada na Biblioteca Pública, da qual o conferencista é diretor.

ESTUDOS JURIDICOS — Encerrar-se-á, em 31 de maio, o concurso de Estudos Jurídicos de 1962, patrocinado pelo Instituto dos Advogados Fluminenses, que oferecerá prêmios em dinheiro nas importâncias de .... Cr$ 20.000,00, Cr$ 50.000,00 e Cr$ 100.000,00. Os trabalhos poderão versar sôbre qualquer matéria de Direito e serão de 50 páginas, no mínimo, dactilografadas ou impressas, podendo concorrer todos os inscritos da Seção Fluminense da O.A.B., advogados, provisionados ou solicitadores.

ÓPERA — O Teatro de Ópera de Niterói, que será incorporado pela Associação Musical Ítalo-Brasileira, está montando a ópera "Tosca", de Puccini, contando já com valiosas doações. Tal montagem visa possibilitar a encenação da obra em qualquer parte do Estado, sem a dependência do Teatro do Rio de Janeiro, principal emprestador de cenários e guarda-roupas.

CANTO LIRICO — A Associação Musical Ítalo-Brasileira organizará em Niterói o primeiro concurso nacional de canto lírico com participação exclusiva de amadores. Na próxima semana a Diretoria daquela Associação discutirá as bases do concurso que irá conferir valiosos prêmios, estando previsto para agôsto a sua realização.

CURSOS — "Poesia Brasileira Moderna". Encerrou-se o curso ministrado pelo poeta Geir Campos e patrocinado pela Biblioteca Pública do Estado do Rio.

—— Às 18 horas do dia 23 será dada a aula inaugural do curso rápido de "Noções de Técnica do Cinema" a ser ministrado pelo cineasta Nélson Pereira dos Santos.

—— A declamadora e poetiza Beatriz Bandeira dará início em breves dias ao Curso de Declamação, também sob os auspícios da Biblioteca Pública do Estado.

Correspondência para A. E. Scisinio, Rua Conceição, 178 — Niterói.

"Mãe servidora" será escolhida pelo Asperj

NITERÓI — A Associação dos Servidores Públicos do Estado do Rio de Janeiro (ASPERJ) está em busca da "Mãe Servidora do Ano", para homenageá-la na oportunidade do transcurso do "Dia das Mães", mundialmente comemorado no segundo domingo de maio. O govêrno instituiu, como prêmio, pelo decreto número 8.131, de 24 do corrente, a admissão no serviço público de um dos filhos da servidora estadual que fôr distinguida anualmente com o título.

Caberá à ASPERJ, através de comissão integrada por um representante do govêrno, indicar a "Mãe Servidora do Ano", que será a de maior prole. Para a regulamentação respectiva, a comissão estêve reunida ontem à tarde na ASPERJ. Podemos adiantar que servidora de qualquer categoria e lotação, inclusive aposentadas, poderá concorrer bastando para tanto fazer a inscrição, na ASPERJ, sem maiores formalidades.

NÃO PERCA! HOJE...
e tôdas as sextas-feiras
CADA RUA TEM A SUA HISTÓRIA
o romance das ruas do Rio
RÁDIO MAYRINK VEIGA-1220 quilociclos
-22h5m
patrocínio da RIO LIGHT

* Estaca zero na tentativa para recuperação de Emerson.
* Esperado movimento fabuloso de apostas no G. P. "São Paulo".
* Perde o Hipódromo da Ilha um precioso funcionário.

Pelo Miolo da Raia

Oscar Vareda

— "Giuliano sòmente voltará a correr na segunda prova da tríplice-coroa. Tudo correndo bem, já estará êle nos 2.400 metros do G.P. "Cidade do Rio de Janeiro" no próximo dia 3 de junho".

E acrescenta Milton Lodi: — "Este título para mim como criador é de importância capital e tudo será feito no sentido de Giuliano conquistar o galardão".

Um cronista da noite e um outro de turfe, também vão promover reunião idêntica à noite do turfe em conhecida boate. — Tudo que é bom merece ser imitado...

Deixou as funções de superintendente do Hipódromo da Ilha e haras do Guanabara o nosso bom Vicente Mola Neto. — Não resistiu a uma ótima proposta da nova diretoria de São Vicente e embarca na próxima semana.

Mola Neto deixa amigos muitos por aqui e principalmente um corpo de ótimos serviços prestados ao Guanabara. — Sem o mínimo exagêro, foi Mola Neto uma das molas mestras na batalha pela vida do Hipódromo da Ilha.

O comissário de corridas Paulo Dunshée de Abranches vai "agora acumular também a função de handicapeur". Quanto à superintendência do Hipódromo vários nomes estão em foco, mas só agora nenhum com escolha definitiva.

Chega Jean Pouchard de Brasília comunica: — "Antes do tempo previsto, a capital terá o seu Hipódromo em pleno funcionamento. Palavra que fiquei surpreendido com o adiantamento das obras do campo de corridas do Jóquei Clube de Brasília".

E depois pergunta: — "Como foi a parte social do "Outono"? — E' ouvido: — "Um fracasso tremendo Jean..." — E êle: — "Também como a promoção que êles andam fazendo o resultado só podia ter sido êste".

O caso EMERSON continua suspenso. — O veterinário José Mora trouxe no início da semana de São Paulo as radiografias. Elas foram entregues ao radiologista Reinaldo Sodré Borges que reprovou totalmente as [illegible].

José Mora regressou a São Paulo no sentido de providenciar novas radiografias. — Elas virão para o Rio e serão então estudadas pelo sr. Reinaldo Sodré e o veterinário Protásio Pereira. — Virá então após a palavra final sôbre as providências em tôrno da tentativa da cura do fabuloso craque.

Na sua recente viagem ao Rio o veterinário José Mora esteve a convite do sr. Francisco Eduardo de Paula Machado examinando a égua BRIGITTE que apareceu sentida de um joelho. — Diagnóstico foi um derrame. Deverá estar curada a tempo de reaparecer no próximo mês no G. P. "Diana".

Válter Allano recordando os últimos êxitos do cavalo EXATO na Ilha: — "L. Vaz no Guanabara perde totalmente os complexos e mostra realmente que é um freio bem regular. No dia em que êle atuar dentro do mesmo espírito na Gávea você verá uma grata revelação".

SABRINA que havia estreado na Gávea com muitas esperanças, sòmente foi confirmar o que sabe quarta-feira última na Ilha. — Ganhou em lindo final de GLOSSY no "photochart". — E' uma égua que mostrando o que corria no Tarumã, pode ganhar muitos páreos aqui no Rio. — Anotem para conferir.

Fervilhando Cidade Jardim com a aproximação do G. P. "São Paulo". Muitos trabalhos, expectativa pela chegada dos craques argentinos e a previsão de que o movimento de apostas será um recorde espetacular, na base assim dos 180 milhões pra cima.

E falar em movimento de apostas. — No da Ilha na última quarta-feira surpreendeu, pois o Hipódromo apanhou um público apenas regular até o quarto páreo, quando então as tribunas ficaram mais povoadas.

Eduardo Fusco deixou o nosso convívio. — Era funcionário e dos bons da secretaria da Comissão de Corridas da Gávea. — Perda das mais sentidas.

O cavalo NENNEM já estava vendido. Na hora da assinatura dos papéis de transferência o sr. Emílio Salgado recuou. — Bom Bolonha está "saltando" até hoje. E com razão.

Domingo na Gávea

1.º Páreo — 1.600 metros — às 14,00 horas — Cr$ 130.000,00 (Areia). Ks.

1—1 Tropeira, O. Ricardo 58
2 Gigi, P. Lima 58
2—3 Margarita, A. M. Caminha 56
4 Vila, D. Neto 58
3—5 Colunata, C. R. Carvalho 56
6 Kanagava, S. Reis 58
4—7 Fleur Bleu, F. Pereira F.º 54
8 M. Pretinha, F. Conceição 54

2.º Páreo — 1.300 metros — às 14,25 horas — Cr$ 110.000,00 (Areia).

1—1 Amoureuse, L. Carvalho 52
2 Lille, J. Santos 53
2—3 British Glory, J. Portilho 53
4 Octávia, A. Azevedo 60
3—5 Miss Taylor, D. Moreno 52
6 Joncia, J. Rivero 55
7 Lança, A. G. Silva 54
4—8 Aléia, A. Saldanha 54
9 Passarela, L. Acuña 52
10 Miss Elegante, C. A. Sousa 56

3.º Páreo — 1.000 metros — às 14,55 horas — Cr$ 200.000,00.

1—1 Oceânia, M. Silva 53
" Imbros, J. Silva 53
2—2 El Seibo, A. Barroso .. 55
3 Gralha, Não Correrá ... 53
3—4 Poeirim, D. Silva 53
5 Datcha, P. Gomes 53
4—6 Lac, A. Ricardo 55
" Haspe, A. Olivares 53

4.º Páreo — 1.300 metros — às 15,25 horas — Cr$ 130.000,00. Ks.

1—1 Mosco, A. Ricardo 53
2 Lingote, J. Marinho ... 54
2—3 Risón, F. Maia 58
4 Silicon, J. Martins 56
3—5 Bronzeado, V. Veloso .. 56
" Grogojó, R. Machado .. 56
6 Zunido, F. G. Silva .. 54
4—7 Belo Antônio, D. Neto .. 58
8 Bob's, F. Conceição 54
" Big Fool, P. Fontoura . 53

5.º Páreo — 1.500 metros — às 16,00 horas — Cr$ 130.000,00. Ks.

1—1 Apolionia, V. Veloso .. 56
2 Ourobriga, C. Morgado .. 54
2—3 Fregonese, A. Ricardo .. 56
4 Lebre, C. A. Sousa .. 54
3—5 Iole, A. M. Caminha .. 56
6 Apuca, D. Neto 56
7 Vicunha, S. Cruz 56
4—8 Gay Love, Não Correrá .. 56
9 Icangá, S. M. Cruz 56
10 Intruja, J. Silva 56

6.º Páreo — 1.400 metros — às 16,35 horas — Cr$ 110.000,00 (Betting). Ks.

1—1 Gorgorano, D. Neto .. 56
" Agio, V. Veloso 56
2 Cumparsa, J. Sousa .. 56
2—3 Los Andes, L. Acuña .. 56
4 Xininha, O. Ricardo .. 56
5 Motocar, C. A. Sousa .. 54
3—6 Urural, M. Silva 54
7 Ranal, A. Barroso 54
8 Belini, J. Portilho 54
4—9 Kubelik, P. Lima 54
10 Earl, A. M. Caminha .. 54
11 Old Nick, E. Faria 56
12 Bicão, A. Azevedo 53

7.º Páreo — 1.300 metros — às 17,10 horas — Cr$ 110.000,00 (Areia) — (Betting). Ks.

1—1 Uramurú, M. Silva 56
2 Cavaliere, F. Pereira F.º 56
3 Ranieri, Não Correrá .. 56
4 Pedrinho, A. Barroso .. 54
2—5 Effrené, J. Silva 60
6 Gill de Madrid, N. Correrá 56
7 Rui Blás, J. Ramos 60
8 Hervão, J. Tinoco 56
3—9 British Flier, J. Sousa .. 54
10 Procurador, C. Morgado 56
11 Vingo, I. Sousa 56
" Mitsouko, J. Rivero 56
4-12 My Own, C. A. Sousa .. 53
13 Divinum, J. Portilho .. 54
14 Leclere, W. Andrade 52
15 Sarapião, D. Alves 54
" Vig, Não Correrá 54

8.º Páreo — 1.300 metros — às 17,45 horas — Cr$ 180.000,00 — (Variante — Areia) — (Betting). Ks.

1—1 Aderego, L. Acuña 55
2 Sabotage, O. Moura 56
3 Nunsuch, A. Dorneles .. 56
4 Negral, A. Azevedo 56
2—5 Toesio, J. Fagundes .. 56
6 Laje, J. Portilho 56
7 Ormenis, J. Rivero 56
8 Dozé, J. Julião 56
3—9 Carnot, J. A. Silva 56
" Pensador, B. Santos (*) 56
10 Montpellier, M. Silva .. 56
11 Luxford, J. Santos 56
4-12 Rayon, J. Ramos 56
13 Grão Príncipe, A. Ricardo 53
" Bilhar, S. Cruz 56
" Madureira, P. Labre .. 56
(*) ex-Cololo.

3a.-feira na Gávea

1º Páreo — Às 14,00 horas — 1.500 metros — Cr$ 180.000,00 (Areia). Ks.

1—1 Grã Príncipe 56
" Beijú 56
2—2 Cambara 56
3 Soirée 54
3—4 Notário 56
5 Bei 56
4—6 Miracle 56
7 Bulos 56

2º Páreo — Às 14,25 horas — 1.500 metros — Cr$ 150.000,00 (Areia). Ks.

1—1 Lord Whisky 57
2 Eciton 57
2—3 Lee 57
4 Laragonez 57
3—5 Lambão 57
6 Montelbis 57
4—7 Elétrico 57
8 Jaboticabal 57
9 Dourado 57

3º Páreo — Às 14,55 horas — 1.300 metros — Cr$ 150.000,00. Ks.

1—1 Otijia 57
2—2 Dark Pearl 57
3—3 Gringolette 57
4 Alma de Gato 57
4—5 Bagarre 57
6 Jaurú 57

4º Páreo — Às 15,25 horas — 1.300 metros — Cr$ 180.000,00. Ks.

1—1 Cainan 56
2 Vassari 56
2—3 Guetary 56
" Springfire 56
3—4 Cochicho 56
5 Cometa 56
4—6 Boa Vida 55
7 Roy's Hawaian 55

5º Páreo — Às 16,00 horas — 1.300 metros — (1º de Maio) — Prova Especial) — Cr$ 180.000,00. Ks.

1—1 Aperana 55
2—2 Barbara 57
3—3 La Violetera 53
4 Pristina 51
4—5 Finely 59
6 Bartok 50

6º Páreo — Às 16,35 horas — 1.300 metros — Cr$ 150.000,00 (Betting) Ks.

1—1 Arabesco 57
2 Mato Grosso 57
2—3 Rumboso 57
4 Cipó 53
5 Latim 57
3—6 Rompante 57
7 Shino 57
8 Baurú 53
4—9 Gepeto 57
10 Fascal 57
11 Bonheur 53

7º Páreo — Às 17,10 horas — 1.400 metros — Cr$ 150.000,00 (Betting). Ks.

1—1 Bellatrix 56
2 Astória 56
2—3 Aslejana 52
4 Lever 52
5 Long Line 52
3—6 Lady Champagne 52
7 Flaca 52
8 Ahman 52
4—9 Evasión 56
10 Clicé 56
11 Fioca 52

8º Páreo — Às 17,45 horas — 1.200 metros (Variante) — (Betting) — (Areia) — Cr$ 150.000,00. Ks.

1—1 Suliman 57
2 Chêiro de Saudade 57
3 Jabaiin 57
2—4 Flyca 57
5 Faro 57
6 Argo 57
7 Bijupira 57
3—8 Gorgel 57
8 Zé Preguiça 57
9 Narâal 57
10 Macon 57
4-11 Ia Vem 57
12 Natal Grass 57
13 Furor 57
14 Langevin 57

Companhia de Mineração e Metalurgia São Paulo-Paraná

RELATÓRIO DA DIRETORIA

Prezados senhores acionistas.

Em cumprimento às determinações legais e aos nossos estatutos, submetemos à apreciação de Vv. Ss. o presente relatório e o balanço das atividades da Companhia durante o exercício de 1961.

Rio de Janeiro, 16 de março de 1962.
RODOLPHO DAGER — Diretor-Secretário.

Demonstração do BALANÇO, realizado em 30 de dezembro de 1961

ATIVO

DISPONIVEL		
Caixa e Bancos		4.732,80
REALIZAVEL		
Contas Correntes	76.056,50	
Cauções Depósitos	7.080,00	83.136,50
PENDENTE		
Depositante Valores em Caução c/ Banco Brasil	710,00	
Contas Correntes	92.527,40	
Lucros e Perdas	7.827.790,70	7.921.028,10
COMPENSAÇAO		
Ações em Caução		200.000,00
		8.208.897,40

PASSIVO

EXIGIVEL		
Impostos a Pagar	2.856,80	
Contas Correntes	415.967,70	418.824,50
NAO EXIGIVEL		
Capital		1.000.000,00
PENDENTE		
Contas Correntes		6.590.072,90
COMPENSAÇAO		
Depósito da Diretoria		200.000,00
		8.208.897,40

RODOLPHO DAGER — Diretor-Secretário
LEONOR DO CARMO CARDOSO — Contadora Reg. 1.287 C. R. C. — GB.

Demonstração da conta "LUCROS E PERDAS" realizada em 31 de dezembro de 1961

DÉBITO

Saldo anterior		7.668.291,70
Contribuição da Emprêsa	14.953,00	
Despesas Gerais	17.826,00	
Ordenados	126.720,00	159.499,00
		7.827.790,70

CRÉDITO

Saldo anterior	7.668.291,70	
Prejuízo no exercício	159.499,00	7.827.790,70
		7.827.790,70

RODOLPHO DAGER — Diretor-Secretário
LEONOR DO CARMO CARDOSO — Contadora Reg. 1.287 C. R. C. — GB.

PARECER DO CONSELHO FISCAL

Os membros dêste Conselho Fiscal, em conformidade com o Artigo 127 do Decreto-Lei n.º 2.627, de 26 de setembro de 1940, procederam ao exame do balanço e das demais contas referentes ao exercício de 1961, encontrando-as em perfeita ordem e de acôrdo com a escrituração.

Assim sendo, são de parecer que as contas apresentadas e os atos pela Diretoria praticados no referido exercício merecem a aprovação dos senhores acionistas.

Rio de Janeiro, 23 de março de 1962.

ALVARO LUIZ BOCAYUVA CATAO
LUIZ FERNANDO DA CRUZ SECCO
CARLOS ALBERTO BOCAYUVA DE CARVALHO

Causa impressionou ao lado de Ira: desceu reta em 36"

A potranca Causa, de propriedade do Stud Peixoto de Castro tem revelado muitos progressos nos exercícios realizados, na Gávea, e vai estrear como pule boa e possível na reunião de amanhã. Segunda-feira, a potranca foi a raia e saindo do quilômetro, ràpidamente alcançou o disco de sentença, em 65", cravados, no govêrno de Manoel Silva.

No apronto de ontem, Causa ao lado de Ira, produziu um dos melhores anotados pela reportagem, descendo a reta em 36", com grande facilidade, desta feita com A. G. Silva em seu dorso, pois é o bridão que a conduzirá na competição de amanhã.

CARAMBA VOLTA MELHOR

No mesmo páreo está inscrito Caramba, do Stud Paula Machado, e dona dos maiores "banhos" do início da temporada, quando foi fortemente amparada pelo público, mas decepcionou inteiramente. No exercício, a pupila de Ernâni de Freitas trabalhou sem preocupação de tempo em 59", suave, e teve seus preparativos encerrados numa partida de 360 metros em 23".

Heloise fracassou nas duas tentativas clássicas realizadas, após secundar Hudson na estréia, com boa atuação. É tida em alta conta por seus responsáveis, e pode ser que numa turma mais fraca possa reencontrar o melhor de sua forma, obtendo uma vitória espetacular. É grande adversária e não deve ser abandonada, pois reúne credenciais suficientes para passar "recibo" na turma.

Sábado na Gávea

1º Páreo — Às 14,00 horas — 1.000 metros — Cr$ 200.000,00 — (VARIANTE). Ks.

1—1 Lord Cardeal, J. Portilho 55
2—2 Cadmo, A. Santos 55
3 Cami, I. Sousa 55
3—4 Borboton, A. Hodecker . 55
5 Pollyway, M. Silva 55
4—6 Stambul, J. Ramos 55
7 Homel, F. Maia 55

2º Páreo — Às 14,25 horas — 1.000 metros — Cr$ 200.000,00 — (VARIANTE). Ks.

1—1 Caramba, M. Silva 55
2—2 Heloise, A. Dorneles 55
3 Pelmar, M. Henrique .. 55
3—4 Causa, A. G. Silva 55
5 Pastorela, O. Machado .. 55
4—6 Simone, A. Santos 55
7 Hedrinha, F. Maia 55

3º Páreo — Às 14,55 horas — 1.000 metros — Cr$ 180.000,00 — (VARIANTE). Ks.

1—1 Barra Mansa, M. Silva .. 58
2 Mahendra, A. Azevedo .. 56
2—3 Naninha, O. Machado .. 58
4 Sizigia, J. Santos 56
5 Brenha, A. Barroso 58
3—6 Ira, C. R. Carvalho 58
7 Hansa, A. Ricardo 56
8 Minha Morena, D. Silva 58
4—9 Clove, J. Portilho 53
10 Idália, J. Corrêa 58
" La Formose, B. Santos . 58

4º Páreo — Às 15,25 horas — 1.300 metros — Cr$ 180.000,00 — (GRAMA). Ks.

1—1 Bacela, J. Ramos 56
" Orieta, J. Portilho 52
2—2 Bartok, A. Azevedo 52
3 Organza, F. Maia 52
3—4 Bonita, M. Silva 52
5 Florana, J. Tinoco 52
6 Pruma, D. Moreno 52
4—7 Gala, A. Santos 52
8 Kilpar, P. Lima 52
9 Gringa, O. Ricardo 52

5º Páreo — Às 16,00 horas — 1.300 metros — Cr$ 180.000,00 — (GRAMA). Ks.

1—1 Bonjardim, M. Silva .. 56
2 Brâmane, A. Azevedo .. 52
2—3 Xamete, P. Lima 52
4 Anavion, A. Hodecker .. 52
3—5 Bárbaro, J. Silva 52
" Baixio, A. Santos 52
4—6 Camboim, A. Barroso 52
7 Beaujolais, O. Machado . 52

6º Páreo — Às 16,35 horas — 1.400 metros — Cr$ 150.000,00 — (BETTING) — (GRAMA). Ks.

1—1 Pimp. Escarlate, A. Ricar. 55
2 Larápio, C. A. Sousa .. 56
2—3 Zangão, J. Corrêa 60
4 Dugdei L. Carvalho 56
5 Boreális, J. Rivero 52
3—6 Acará, M. Silva 58
" Acapú, M. Silva 52
7 Abril, J. Sousa 60
4—8 Baile, C. Morgado 56
9 Dark Orient, J. Santos . 60
" Galbion, A. Barroso 56

7º Páreo — Às 17,10 horas — 1.000 metros — Cr$ 180.000,00 — (BETTING) — (VARIANTE) Ks.

1—1 Hamlet, A. Barroso 56
2 Huffy, A. Azevedo 56
3 Springfire, D. Moreira . 56
2—4 Boy Friend, M. Silva .. 56
5 Buriti, A. M. Caminha .. 56
6 Badi, R. Freitas Filho .. 56
3—7 Mehemet Ali, J. Portilho 56
8 Cochicho, C. Morgado .. 56
9 Constellation, I. Amaral 56
4-10 Rapto, J. Negrelo 56
11 Rotary, J. Silva 56
12 Apex, W. Andrade 56
13 Bluejeans, I. Sousa 56
(*) ex-Good Drink

8º Páreo — Às 17,45 horas — 1.200 metros — Cr$ 180.000,00 — (BETTING) — (VARIANTE). Ks.

1—1 Abarga, A. Marçal 56
2 Novata, A. M. Caminha 56
3 Poesia, A. Azevedo 56
2—4 Bela Bôa, M. Silva 58
5 Beduina, F. Maia 56
6 Mickey, P. Fontoura .. 53
3—7 Jalisa, J. Fagundes 56
8 Brasa, J. Portilho 56
9 Ragnar, A. Santos 56
4-10 Petite Fleur, A. Barroso 56
11 Blondie, O. Ricardo 56
12 La Guarânia, H. Cunha . 56
13 Florinha, J. Tinoco 56

RESOLUÇÕES DA C. C. NA ILHA

As resoluções da Comissão de Corridas da Ilha, referentes a reunião de quarta-feira, foram as seguintes:

MULTAR: em Cr$ 1.000,00 (hum mil cruzeiros) o jóquei A. G. Silva, pilôto de Xenxem por prejuízos causados ao competidor Tabac Blond logo após a partida do 6º páreo; Em Cr$ 1.000,00 (hum mil cruzeiros) o aprendiz J. Santos, pilôto de Namorado por prejuízos causados ao competidor Gordini após a largada do 4º páreo; Em .... Cr$ 1.000,00 (hum mil cruzeiros) o treinador A. Faria, responsável pelo animal Kansas Gay, por não ter arreiado convenientemente êste seu pensionista;

AUTORIZAR: o pagamento dos prêmios referentes à 16a. reunião realizada em 11 de abril de 1962.

Turfe em marcha

1 Os melhores aprontos realizados na madrugada de ontem na Gávea, foram os de Causa ao lado de Ira, Bárbaro e Bartok.

2 Minha Morena teve os seus preparativos encerrados com duas partidas de 360 metros sendo a primeira em 22" e a segunda em 23". José Lourenço Filho leva fé na égua, acreditando ser Barra Mansa a fôrça real da carreira.

3 Iberius só aparecerá em público na 2a. prova da tríplice coroa carioca, informou o competente Rubens Carrapito, acentuando ser o potro muito bom.

4 Daniel Pinto da Silva iria a São Paulo se Gurango fôsse inscrito no G. P. "São Paulo". Não foi, e Lelé permaneceu na Gávea.

5 Laércio Santos está na dependência de Carlos Cabral, para viajar para São Paulo, onde conduzirá Galaxia no G. P. "Associação Brasileira dos Criadores de Cavalos", marcado para o mesmo dia do G. P. "São Paulo".

6 Baronet inscrito no G. P. "Antônio Prado", será conduzido por José Corrêa, que o vem dirigindo em suas últimas apresentações. O filho de Gulf Stram será embarcado na madrugada de amanhã, num carro-box.

7 E' provável a participação de Quick Chance na prova clássica de domingo e na de velocidade de têrça-feira. Adalton firme em ambas.

8 Flat-Foot passou no teste a que foi submetido em Cidade Jardim, pois havia duvidas sôbre a sua participação no G. P. "São Paulo". O pilotado de Virgílio Pinheiro Filho, passou a milha e meia em 165", saindo da raia em perfeitas condições.

9 Juan Marchant será o jóquei das duas defensoras do Stud Paula Machado em Cidade Jardim: Althéa e Albania.

Resultados de ontem: hipódromo da Gávea

Realizou o Jóquei Clube Brasileiro, na noite de ontem, mais um programa de oito páreos que foram disputados em pista de areia pesada. — Eis os resultados das provas corridas:

1º páreo — 1.000 metros.
1º BUENA FE — F. Conceição
2º LONELY — D. P. Silva
3º NOVACAP — A. Ricardo
Não correu: Sororoca.
Vencedor (5) — Cr$ 44,00.
Dupla (23) — Cr$ 76,00.
Placês: do 1º colocado (5) — Cr$ 13,00; do 2º (3) — Cr$ 16,00; e do 3º (7) — 11,00.
Tempo: 64".

2º páreo — 1.000 metros.
1º DARK DICK — A. Ricardo
2º DARK SCOTCH — V. Veloso
3º JOBOROCA — A. Azevedo
Vencedor (1) — Cr$ 21,00.
Dupla (11) — Cr$ 194,00.
Placês: do 1º colocado (1) — Cr$ 14,00; do 2º (2) — Cr$ 47,00; e do 3º (6) — Cr$ 44,00.
Tempo: 63"2/5.

3º páreo — 1.000 metros.
1º NARDAL — M. Nicievisk
2º JABALIN — J. G. Martins
3º ALCEU — A. Ricardo
Não correu: Elétrico.
Vencedor (3) — Cr$ 161,00.
Dupla (13) — Cr$ 149,00.
Placês: do 1º colocado (3) — Cr$ 42,00; do 2º (9) — Cr$ 34,00; e do 3º (6) — Cr$ 28,00.

4º páreo — 1.600 metros.
1º ZÉ CATIMBA — J. Tinoco
2º ESTILHAÇO — A. Ricardo
Não correram: Embalado e Challanger.
Vencedor (2) — Cr$ 47,00.
Dupla (13) — Cr$ 45,00.
Placês: do 1º colocado (5) — Cr$ 26,00; e do 2º (5) — Cr$ 20,00.
Tempo: 103"4/5.

5º páreo — 1.600 metros.
1º LAMBAO — C. Morgado
2º ESTRO — D. P. Silva
Não correu: Nesper.
Vencedor (5) — Cr$ 45,00.
Dupla (23) — Cr$ 89,00.
Placês: do 1º colocado (5) — Cr$ 25,00; e do 2º (3) — Cr$ 32,00.

6º páreo — 1.000 metros.
1º LICIA — A. Ricardo
2º GOODNESS — A. Barroso
3º LA CATIRA — J. Santos
Não correram: Opua — Secretinha e Pinkio.
Vencedor (9) — Cr$ 26,00.
Dupla (23) Cr$ 43,00.
Placês: do 1º colocado (9) — Cr$ 18,00; do 2º (4) — Cr$ 18,00; e do 3º (10) Cr$ 156,00.
Tempo: 64"3/5.

7º páreo — 1.200 metros.
1º KIM KIM — A. Azevedo
2º BAR-LE-DUC — J. Correia
3º DINAR — L. Acuna
Não correram: Bob's — Rimbocio e Capito.
Vencedor (3) — Cr$ 207,00.
Dupla (14) — Cr$ 43,00.
Placês: do 1º colocado (3) — Cr$ 31,00; do 2º (12) — Cr$ 19,00; e do 3º (5) — Cr$ 15,00.
Tempo: 77"3/5.

8º páreo — 1.300 metros.
1º ZAMBI — A. Ricardo
2º GLENMORE — F. Conceição
Não correram: Bicão — Emir e Sabrina.
Vencedor (1) — Cr$ 41,00.
Dupla (14) — Cr$ 99,00.
Placês: do 1º colocado (1) — Cr$ 25,00; e do 2º (9) — Cr$ 49,00.
Tempo: 83".

Movimento geral de apostas: — .... Cr$ 45.783.625,00.

Aprontos de ontem: hipódromo da Gávea

Estiveram em ação na manhã de ontem alguns animais inscritos na corrida de amanhã no Hipódromo da Gávea. A reportagem presente anotou as seguintes marcas em pista de areia pesada dos aprontos.

EXERCICIOS

Eis a relação dos galopes:

1.º Páreo: CADMO, Lad — 360 em 22"; POLLYWAY, M. Silva — 360 em 36"4/5; HOMEL, F. Maia — 360 em 23".

2.º Páreo: CARAMBA, M. Silva — 360 em 23"; HELOISE, A. Dorneles — 600 em 42"; CAUSA, A. G. Silva — 600 em 37"; PASTORELA, O. Machado — 600 em 37"2/5; HEDRINHA, F. Maia — 36 em 22"3/5.

3.º Páreo: BARRA MANSA, M. Silva — 600 em 36"4/5; NANINHA, O. Machado — 600 em 38"; IRA, C. R. Carvalho — 600 em 37"; MINHA MORENA, D. Silva — 36 em 23"; IDÁLIA, J. Corrêa — 600 em 37".

4.º Páreo: BACELA, J. Ramos — 600 em 37"; MARTOK, A. Azevedo — 360 em 23"; BONITA, M. Silva — 600 em 37"1/5; FLORANA, J. Tinoco — 600 em 40"; GALA, I. Sousa — 600 em 37"2/5; KILPAR, P. Lima — 600 em 40".

5.º Páreo: BONJARDIM, M. Silva — 600 em 36"3/5; BRAMANE, A. Azevedo — 600 em 37"; ANAVION, A. Hodecker — 600 em 37"2/5; BAIXIO, J. M. Santos — 360 em 22"; CAMBOIM, A. Barroso — 700 em 43"2/5; BEAUJOLAIS, O. Machado — 600 em 38".

6.º Páreo: PIMPINELA ESCARLATE, A. Ricardo — 360 em 22"; ZANGÃO, J. Corrêa — 700 em 44"; BOREALIS, J. Rivero — 800 em 53"; ACARA, M. Silva — 600 em 36"4/5; ACAPU, M. Silva — 360 em 23"2/5; ABRIL, J. Sousa — 600 em 38"; BAILE, C. Morgado — 800 em 52".

7.º Páreo: SPRINGFIRO, D. Moreira — 600 em 37"; BOYFRIEND, M. Silva — 600 em 37"; BURITI, A. M. Caminha — 600 em 38"; COCHICHO, C. Morgado — 360 em 23"2/5; RAPTO, J. Negrello — 600 em 37"2/5; ROTARY, J. Silva — 600 em 40".

8.º Páreo NOVATA, A. M. Caminha — 600 em 38"2/5; BEDUINA, F. Maia — 360 em 22"3/5; RAGNAR, P. Coelho — 700 em 43"; PETITO FLEUR, A. Barroso — 600 em 38"2/5.

INSTITUTO BRASILEIRO DO CAFÉ

COMUNICADO N.º 59-62

A Diretoria do Instituto Brasileiro do Café, tendo em vista o disposto no REGULAMENTO DE EMBARQUES (Resolução n.º 188, de 12 de maio de 1961), alterando as instruções relativas ao encaminhamento, através da Estrada de Ferro Leopoldina, dos cafés da Quota Retida, da produção do Estado do Rio de Janeiro, constantes dos COMUNICADOS Nºs. 91/61, de 28-6-61, 120/61, de 6-9-61, 37/62, de 16-2-62 e 47/62, de 23-3-62, COMUNICA:

a) — Os cafés da QUOTA RETIDA — não exportáveis — de produção do Estado do Rio de Janeiro, despachados pela ESTRADA DE FERRO LEOPOLDINA, deverão ser encaminhados para o armazém do IBC localizado na cidade de SANTO EDUARDO, tendo em vista o menor frete ou o menor percurso;

b) — Os cafés da QUOTA RETIDA — sujeitos a reversão — de produção do Estado do Rio de Janeiro, despachados pela ESTRADA DE FERRO LEOPOLDINA, que deveriam ser encaminhados para NITERÓI, deverão ser enviados para SANTO EDUARDO.

Rio de Janeiro,

SÉRGIO ARMANDO FRAZAO
Presidente

IMOBILIÁRIA SANTA CATARINA S.A.

Em cumprimento às disposições legais e estatutárias, temos a satisfação de apresentar aos Senhores Acionistas o Balanço Geral e a demonstração da conta de Lucros e Perdas referentes ao ano social findo em 31 de Dezembro de 1961.

Êsses documentos esclarecem o estado financeiro e econômico da Sociedade, no entanto nos colocamos ao inteiro dispor dos Senhores Acionistas a fim de lhes ministrar quaisquer esclarecimentos julgados necessários.

Rio de Janeiro, 16 de Março de 1962.
ALVARO LUIZ BOCAYUVA CATAO — Diretor-Presidente

BALANÇO GERAL REALIZADO EM 30 DE DEZEMBRO DE 1961

ATIVO

IMOBILIZADO:	
Biblioteca, Cauções e Depósitos, Móveis & Utensílios, Prédios e Edifícios, Sítios e Fazendas, Terrenos	9.979.566,40
DISPONIVEL:	
Caixa, Caixa Imbituba, Bancos	1.501.438,20
REALIZAVEL:	
Acionistas, Ações de Companhias, Contas Correntes, Títulos de Renda	12.358.047,30
COMPENSAÇAO:	
Ações em Cauções, Garantia Imobiliária	1.482.500,00
	25.321.571,90

PASSIVO

NAO EXIGIVEL:	
Capital, Fundo de Depreciação de Móveis & Utensílios, Fundo de Aquisição e Construção, Fundo de Reserva, Lucros e Perdas	11.881.990,20
EXIGIVEL:	
Aluguéis Depositados, Contas a Pagar, Contas Correntes, Contas Correntes Especiais, Credores Hipotecários, Dividendos a Pagar, Impôsto Sindical, Salários a Pagar	11.441.383,80
PENDENTE:	
Lotes Contratados	515.697,90
COMPENSAÇAO:	
Caução da Diretoria — Imóveis Hipotecados	1.482.500,00
	25.321.571,90

Rio de Janeiro, 30 de Dezembro de 1961.
ALVARO LUIZ BOCAYUVA CATAO — Diretor-Presidente
RODOLPHO DAGER — Contador — C.R.C.-GB nº 1.860

DEMONSTRAÇAO DA CONTA "LUCROS E PERDAS" EM 30/12/1961

DÉBITO

Despesas com Imóveis, Despesas Gerais, Encargos Sociais, Impostos, Juros e Descontos e Ordenados			3.436.006,50
DEMONSTRAÇAO DO LUCRO:			
Fundo de Depreciação de Móveis e Utensílios		23.377,90	
Fundo de Reserva		29.346,40	
Saldo Anterior	1.052.299,70		
Saldo para o próximo exercício	534.203,30	1.586.503,00	1.639.227,30
			5.075.233,80

CRÉDITO

Saldo Anterior	1.052.299,70
Aluguéis, Renda Eventual e Venda de Lotes	4.022.934,10
	5.075.233,80

Rio de Janeiro, 30 de Dezembro de 1961.
ALVARO LUIZ BOCAYUVA CATAO — Diretor-Presidente
RODOLPHO DAGER — Contador — C.R.C.-GB nº 1.860

PARECER DO CONSELHO FISCAL

Os infra-assinados, membros do Conselho Fiscal da Imobiliária Santa Catarina S/A, depois de procederem ao exame do Balanço e da Conta de Lucros e Perdas da Sociedade, relativos ao exercício de 1961, apresentados pela Diretoria, e diante dos esclarecimentos aduzidos, declaram ter encontrado êsses documentos em perfeita ordem, razão por que recomendam a sua aprovação por parte dos Srs. Acionistas.

Rio de Janeiro, 23 de Março de 1962.

JOAO DE OLIVEIRA FILHO
WALTER BRANDAO SOLEDADE
MIGUEL ROLIM

Estreantes da semana na Gávea

Eis a relação dos animais debutantes anotados nas reuniões de sábado e domingo próximos no Hipódromo da Gávea.

STAMBUL — Masc., alazão, S. Paulo (30-9-59), por Royal Forest e Starasta — Criador: Roberto e Nélson Seabra — Prop.: Stud Seabra — Treinador: Carlos do Carmo Cabral.

HOMEL — Masc., alazão, S. Paulo (5-11-59), por Pewter Platter e Dona Amélia — Criador: Haras São Luís — Prop.: Tina Pareto J Treinador: Antônio Veríssimo Neves.

CAMI — Masc., alazão, S. Paulo (23-7-59), por Quiproquó e Rubrica — Criador: A. J. Peixoto de Castro Jr. — Prop.: Zélia Gonzaga Peixoto de Castro — Treinador: oJsé Luís Pedrosa.

CADMO — Masc., tordilho, S. Paulo (20-7-59), por Quiproquó e Olivette — Criador: A. J. Peixoto de Castro Jr. — Prop.: Zélia Gonzaga Peixoto de Castro — Treinador: Maurílio de Almeida.

BORBOTON — Masc., cast., Paraná (2-7-59), por Bambino e Valsa — Criador: Luís G. A. Valente — Prop.: Renato Bonaparte de Freitas — Treinador: Artur de Araújo.

PELMAR — Fem., tord., Paraná (23-11-59), por Fair Trader e Blonde — Criador: Haras Paraná Ltda. — Prop.: Stud Mônica — Treinador: Hélio Cunha.

DATCHA — Fem., cast., S. Paulo (5-9-59), por Red October e Taoutcha — Criador: Haras Jaborave — Prop.: Stud Guedon — Treinador: Gonçalino Feijó.

TOCAIO — Masc., cast., R. G. do Sul (20-11-58), por Town Crier e Voluptuosa — Criador: Jerônimo Mércio Silveira — Prop.: Antônio Dermarchi Chula — Treinador: Gabriel Daneris Silva.

CARNOT — Masc., cast., S. Paulo (19-8-58), por Royal Forest e Capri — Criador: Roberto e Nélson Seabra — Prop.: Stud Sidi — Treinador: Francisco de Abreu.

BELA BOA — Fem., cast., S. Paulo (31-8-58), por Neru e Mahdi — Criador: Haras São José e Empedictus — Prop.: Stud Dineu de Paula Machado — Treinador: Ernâni Soares de Fretias.

LECLERC — Masc., alazão, Paraná (13-9-55), por Fair Trader e Colona — Criador: Haras Paraná Ltda. — Prop.: Francisco Dionísio Neto — Treinador: Artur de Araújo.

CAUSA — Fem., cast., S. Paulo (3-9-59), por Swallow Tall e Quiça — Criador: A. J. Peixoto de Castro Jr. — Prop.: Zélia Gonzaga Peixoto de Castro — Treinador: José Luís Pedrosa.

CLÍNICA DE SENHORAS
DR. CANDIDO DIAS
Partos — Plástica genital — Gravidez — Atrasos
COPACABANA, 583, ap. 305
Tel. 57-8474. das 2 às 6 horas

Emprêsa de Terras e Colonização S.A.

RELATÓRIO DA DIRETORIA

Senhores Acionistas:

Em cumprimento às disposições legais e estatutárias, vimos submeter a vossa apreciação o Balanço Geral, encerrado em 30 de dezembro de 1961, bem como a demonstração da conta "Lucros e Perdas" e o parecer do Conselho Fiscal, ficando esta Diretoria ao inteiro dispor, para quaisquer esclarecimentos.

Rio de Janeiro, 16 de março de 1962
RODOLPHO DAGER — Diretor-Presidente

BALANÇO GERAL REALIZADO EM 30 DE DEZEMBRO DE 1961

ATIVO

FIXO		
Ferramentas em Uso	634,00	
Imóveis	50.000,00	
Móveis e Utensílios	8.575,00	
Valor do Sub-solo e Pesquisas	271.100,00	
Veículos	355.000,00	685.309,00
DISPONIVEL		
Caixa e Bancos		371.089,40
REALIZAVEL		
Adicional Restituível	29.800,00	
Ações de Bancos e Cias.	35.461,00	
Terrenos à Venda	1.624.625,20	
Títulos a Receber	200.000,00	
Contas Correntes	7.128.836,30	9.018.722,50
PENDENTE		
Escritório de Orleãs		519.359,80
COMPENSAÇÃO		
Ações em Caução		8.000,00
		11.102.660,70

PASSIVO

NÃO EXIGIVEL		
Capital	4.000.000,00	
Fundo de Reserva	95.746,10	4.095.746,10
EXIGIVEL		
Dividendos a Distribuir	480.000,00	
Contas Correntes	99.923,60	579.923,60
PENDENTE		
Escritório do Rio	519.359,80	
Terrenos Contratados	4.609.436,10	
Lucros e Perdas	1.290.195,10	6.418.991,00
COMPENSAÇÃO		
Caução da Diretoria		8.000,00
		11.102.660,70

RODOLPHO DAGER — Diretor-Presidente; LEONOR DO CARMO CARDOSO — Contadora Reg. C.R.C. 1.287 — GB.

DEMONSTRAÇÃO DA CONTA LUCROS E PERDAS REALIZADA EM 30-12-1961

DÉBITO

Assistência Social	3.700,00	
Despesas Gerais	764.461,80	
Encargos Sociais	96.470,80	
Honorários	9.600,00	
Impostos	58.293,00	
Ordenados	96.600,00	1.029.125,60
Demonstração do Lucro:		
Fundo de Reserva	30.648,60	
Saldo Anterior	707.870,10	
Saldo do exercício	582.325,00	1.320.843,70
		2.349.969,30

CRÉDITO

Juros e Descontos	47.982,60	
Renda de Emolumentos	1.063,00	
Renda de Transferências	5.600,00	
Rendas Eventuais	22.625,50	
Terrenos Contratados	1.564.828,10	1.642.099,20
Saldo anterior		707.870,10
		2.349.969,30

RODOLPHO DAGER — Diretor-Presidente; LEONOR DO CARMO CARDOSO — Contadora Reg. C.R.C. 1.287 — GB.

PARECER DO CONSELHO FISCAL

Os membros dêste Conselho Fiscal, em conformidade com o Artigo 127 do Decreto-Lei n.º 2.627, de 26 de setembro de 1940, procederam ao exame do balanço e das demais contas referentes ao exercício de 1961, encontrando-as em perfeita ordem e de acôrdo com a escrituração.

Assim sendo, são de parecer que as contas apresentadas e os atos pela Diretoria praticados no referido exercício merecem a aprovação dos senhores acionistas.

Rio de Janeiro, 23 de março de 1962

JOSE' PEDRO DE AZEVEDO LEMOS
LUIZ FERNANDO DA CRUZ SECCO
CARLOS ALBERTO BOCAYUVA DE CARVALHO

AZUIS (SUPLENTES) VENCERAM NO TREINO DA SELEÇÃO: 1 A 0

Botafogo joga amanhã em Recife

Para iniciar seu giro de 15 jogos no Norte e Nordeste brasileiros, estreando amanhã à noite na capital pernambucana contra o Santa Cruz, o Botafogo embarca, hoje, às 10 horas, levando 20 jogadores, dois médicos, técnico, o assistente e roupeiro.

Na chefia da delegação seguirá o destacado parêdro Samual Saban. Contra o Santa Cruz, o clube de General Severiano alinhará: Manga; Luciano, Nagel, Zé Maria e Paulistinha; Abelardo e Aírton; Édson, Aloísio, China e Neivaldo.

OS QUE VÃO

Com o Botafogo vão os médicos Lídio Toledo e René Mendonça; o técnico Marinho, o assistente Gaudêncio, roupeiro Aloísio e os seguintes jogadores: Manga, Brito, Ari Jório, Luciano, Zé Maria, Paulistinha, Nagel, Abelardo, Aírton, Pampolini, Wilton, Neivaldo, Édson, China, Amoroso, Sidney, Luís Carlos, Aloísio, Domingos e Zoroá.

RÊDE FERROVIÁRIA FEDERAL S. A.

ESTRADA DE FERRO LEOPOLDINA

C. L. E. nº 4

Rio de Janeiro, 26 de abril de 1962

ELEIÇÃO PARA DELEGADO-ELEITOR

EDITAL DE CONVOCAÇÃO

Pelo presente Edital, em cumprimento ao disposto no art. 2º, § único, das Instruções baixadas pela Diretoria da Rêde Ferroviária Federal S. A., com a devida aprovação do Conselho Consultivo, convoco os empregados desta Estrada de Ferro, maiores de 18 (dezoito) anos, para a votação no pleito a ser realizado no dia nove de maio de 1962, para a eleição do DELEGADO-ELEITOR que, oportunamente, participará da eleição para escolha do Representante dos Empregados no referido Conselho Consultivo da R. F. F. S. A.

Os locais de trabalho, onde funcionarão as Mesas Receptoras, serão dados a conhecer aos interessados por boletim afixado nas principais dependências dos Departamentos da F[illegible].

[illegible] poderão votar os ferroviários [illegible] comparecerem durante os respectivos [illegible] horários de funcionamento das [illegible] Mesas munidos do "holerith" [illegible] MARÇO p. passado ou de "decla[illegible]", para suprí-lo, da Chefia do Departamento em que se acne trabalhando, e, bem assim, de um dos seguintes documentos, para prova de sua identidade: carteira profissional, carteira de identidade, título de eleitor, caderneta militar, carteira da CAPFESP ou cartão termoplástico da Estrada.

Os ferroviários poderão votar no local de trabalho que lhes convier.

A contar da publicação do presente, fica aberto o prazo de oito dias para registro dos candidatos — as instruções serão publicadas no Boletim Oficial da Estrada.

CLÁUDIO DO VALLE
Presidente da C. L. E.

Djalma e Nilo são as pretensões do Vasco

Djalma e Nilo, são os jogadores que o Vasco da Gama deseja contratar ao América, tendo inclusive o diretor de futebol, Manoel Joaquim Lopes solicitado ao presidente do clube de Campos Sales o preço dos passes, não tendo até agora recebido resposta.

Esta notícia fornecida à reportagem do DIARIO CARIOCA pelo próprio diretor de futebol, foi logo depois confirmada por Jorge Vieira, que reafirmou precisar dêstes jogadores para armar a equipe vascaína para o próximo campeonato.

AMARO E CALAZANS

Quanto a Amaro e Calazans, que se informou ser certo o ingresso dêles no grêmio da cruz de malta, a direção vascaína faz questão de frisar que nenhum interêsse existe por êsses elementos.

PARA GOIÁS

Embora as passagens não tenham chegado, é certo que o Vasco excursionará ao interior brasileiro. O treinador Jorge Vieira fêz a relação dos jogadores que seguirão: Ita, Paulinho, Brito, Écio, Barbosinha, Dario, Sabará, Javan, Saul, Lorico, Pinga, Humberto, Joel, Russo, Joãozinho, Laerte e Milton. A parte da chefia não está ainda delineada.

OPERADOS

Sete jogadores operados não seguirão, e entre êles, Coronel que está com distensão, Miguel e Da Silva, que na última quarta-feira, foram operados das amígdalas.

A VENDA

Por não ter querido renovar o seu contrato com o Vasco da Gama nas bases de Cr$ 35 mil mensais, o atacante Javan teve o seu passe colocado à venda. O craque recebia anteriormente salário de Cr$ 13 mil mensais.

Galeses chegam dia 9 sem o cabeceador

A Federação de Futebol do País de Gales que jogará duas partidas amistosas com o selecionado brasileiro — a 12 e 16 de maio — viajará para o Brasil em avião da Panair no dia 8, devendo desembarcar no aeroporto do Galeão no dia 9 do mesmo mês.

Informa a federação galesa que deixará de integrar a sua delegação o famoso cabeceador John Charles, em virtude de o Juventus E. C., clube a que pertence, ter negado permissão para excursionar.

A DELEGAÇAO

A delegação do País de Gales está assim constituída: Jogadores — I. J. Allchurch, L. Allchurch, M. Charles, V. Crowe, Mº England, A. Harrington, T. Hennessey, D. Hollins, C. Jones, M. Hopkins, A. J. Kelsy, K. Leek, M. Lucas, G. Moore, R. Vernon, S. G. Williams e P. Woosnam.

VAI HAVER JÔGO

O Comitê de Organização da Copa do Mundo no Chile, reconsiderou a sua decisão tomada, ontem, e permitiu a realização do jôgo amistoso Paraguai x Tchecoslováquia com data marcada para 20 de maio, no Rio.

A FIFA encaminhou, ontem, à CBD a relação dos 40 jogadores das 16 associações finalistas da Copa do Mundo.

A Associação de Futebol do Chile indicou os árbitros Cláudio Vicunã, Adolfo Regginatto e Domingos Massaro para dirigirem os jogos amistosos do Brasil com Portugal e País de Gales. A CBD informou àquela entidade que só necessita de um árbitro o mesmo poderá ser escolhido por ela.

FLU TREINOU

Viajando logo após o jôgo em que perdeu para o Municipal por 2 x 1, na noite de anteontem em Campos, a delegação do Fluminense chegou na manhã de ontem ao Rio, vindo em ônibus especial, sendo seus jogadores liberados logo depois devendo apresentar-se amanhã ao técnico Zezé Moreira. Nada ficou deliberado quanto ao adversário para o dia 1º de maio, segundo informação prestada à reportagem, na noite de ontem, sendo que está resolvido que no dia 13 o Fluminense atuará na cidade fluminense de Barra do Piraí, contra o Roial, na inauguração do estádio dêsse clube.

Notas de basquete

1 — Para a abertura do returno de classificação do campeonato carioca, Zona Norte-Sul, a FMB programou para hoje os seguintes jogos, com os respectivos juízes: CIB x Fla, L. Marzano e M. N. Leal; Botafogo x Flu, Manuel Tavares e B. Conceição; Municipal x América, Aldo Montenegro e G. Fleischauer; Grajaú TC x Grajaú CC, Hélio Louzada e C. Coutinho; Vila Isabel x Tijuca T. Clube, J. dos Anjos e E. Correia. Início às 21,15 horas, com jogos de juvenis na preliminar. Os clubes apontados em primeiro lugar têm mando de campo.

2 — No Estádio dos Comuneros, em Assunção, prossegue hoje o IX Campeonato Sul-Americano de Basquete Feminino, com a seguinte programação: Peru x Uruguai e Chile x Equador. Na noite de amanhã, o selecionado do Brasil jogará com a Argentina.

3 — Estão assentadas duas exibições das "estrêlas" brasileiras em Santiago do Chile, após atuarem no Sul-Americano em realização na capital paraguaia. A presença do selecionado da CBB em Santiago representa uma homenagem do basquete brasileiro ao povo chileno pela maneira cordial como acompanhou a marcha dos nossos patrícios na conquista do III Mundial Masculino.

4 — Nossos prognósticos para os jogos de hoje, válidos para o Troféu Melo Júnior: Fla 78 x 46, Flu 65 x 53, Municipal 59 x 54, Grajaú TC 64 x 53 e Tijuca 61 x 50.

5 — Podemos adiantar a decisão de A. Barcelos Borges, vice-presidente de interêsses técnicos da CBB, já aprovada pelo presidente Paulo Martins Meira, indicando o técnico Togo Renan Soares (Kanela) para organizar e dirigir o selecionado brasileiro que jogará em Pôrto Rico e, em seguida, tentar em Manilha, Filipinas, a conquista do bicampeonato mundial.

MAURÍCIO

Nicoláo tentará hoje melhorar seu recorde

Visando melhorar seu próprio recorde do mundo para os 100 metros nado borboleta que obteve têrça-feira última com 58"4/10, o nadador argentino Luís Nicoláo se lançará nágua, às 16 horas, hoje, na mesma piscina do Guanabara, afirmando o nadador que desta feita baixará de 58 segundos.

Psicològicamente mais preparado, inclusive quanto ao impacto emocional sofrido pelo vibrante estímulo do público presente à piscina guanabarina, Nicoláo, deverá efetuar as mesmas passagens anteriores até os 75 metros, sendo que nos últimos 25 metros sua reação será sentir, hoje, mais forte, pois aí foi que residiu (segundo considerou seu técnico) seu pecado que entravou a queda do recorde para baixo de 58 segundos.

TUDO OK

Nicoláo efetuou ontem dois treinamentos, pela manhã e à tarde, na mesma piscina do Guanabara e na mesma raia (número 5) em que hoje investirá contra a sua própria marca mundial, estando bem disposto para a tentativa e certo do êxito. Por seu turno o técnico Alberto Carranza falando sôbre seu pupilo disse: "Nicoláo está bem e tenho certeza que renderá muito mais do que se viu na última têrça-feira. Já naquele dia tinha possibilidades para baixar de 58 segundos, entretanto seus últimos 25 metros não foram de acôrdo com suas reais condições.

Funcionarão no contrôle da nova tentativa de Nicoláo, as mesmas autoridades de têrça-feira última e que são: srs. Maurício Bekenn, Júlio de Lamare e Rubens Dinard de Araújo. O juiz de partida será o sr. Aloísio Caminha e o árbitro geral será o sr. Antônio Nobre d'Almeida. No caso da ausência de um juiz, o que provàvelmente ocorrerá, acumulará a função o sr. Antônio Nobre d'Almeida.

Rildo contundido

Rildo caiu sòzinho e luxou a mão esquerda. O dr. Gorling não estava e Mário Américo engessou a mão do craque botafoguense.

Só a CT gostou do ensaio de S. Negra

Treinando, ontem à tarde, em Serra Negra, a seleção brasileira de futebol perdeu de 1 a 0 para os reservas, gol marcado por Germano, aos 22' da etapa inicial. Bom público acorreu ao estádio local propiciando renda de Cr$ 315 mil. A arbitragem estêve a cargo de Paulo Amaral.

O ensaio não agradou à ninguém. Nem ao público nem à Comissão Técnica que, não obstante continua satisfeita com o rendimento precário da seleção campeã do mundo. Aimoré fêz várias substituições, mas o treino foi o pior desde a convocação dos craques. Alguns jogadores obstinadamente não se empenham a fundo.

CT RECLAMOU ALTO

Pelé e Didi não correram muito e a Comissão Técnica reclamou maior entusiasmo dos dois em altas vozes. A etapa complementar durou 52 minutos e foi a pior das duas.

No transcorrer da etapa complementar, os jogadores não foram muito felizes nas manobras que tentaram para marcar gols. Registraram-se algumas contusões: Rildo com a mão machucada e teve de ser enfaixado no tarso. Foi substituído por Altair que já lhe cedera o lugar no período de descanso; Calvet caiu de mal jeito, sentiu, e saiu entrando Zózimo novamente; Zózimo entrou duro em Pelé, o "Saci" reclamou e, finalmente, Jurandir que se contundiu sòzinho, deixou o gramado sentido dores na perna esquerda.

OS QUADROS

Os suplentes, com a camisa "Café do Brasil" azul, vencedores do ensaio, alinharam: Castilho (Valdir); Jair Marinho (Joel), Mauro (Djalma Dias), Calvet (Zózimo) e Altair (Rildo) Altair); Zèquinha e Mengálvio; Quarentinha, Amarildo e Germano.

AMARELOS: — Gilmar; Djalma Santos, Belini, Zózimo (Jurandir) e Nílton Santos; Zito e Didi; Garrincha, Vavá, Pelé e Zagalo.

JÔGO-TREINO

Domingo, a seleção voltará a campo para treinar contra a equipe da Ferroviária de Araraquara, à tarde, no estádio de Serra Negra. A equipe araraquarense nada receberá pelo jôgo. A CBD pagará apenas as passagens e estada dêsse "sparring" da seleção.

No dia 1.º de maio, possìvelmente contra a Portuguêsa de Desportos, a seleção atuará no Pacaembu, nos festejos do Dia do Trabalho. Portões abertos.

UM POR UM

Como jogaram os craques, ontem, na Serra Negra:

GILMAR, muito bem. Estêve excelente em, pelo menos, duas bolas atiradas contra sua meta e que levavam endereço certo. — DJALMA SANTOS: não estêve muito bem, e em algumas oportunidades foi enrolado por Germano. BELINI: Não esteve num grande dia, mas assim mesmo demonstrou categoria e firmeza em algumas jogadas. ZÓZIMO: muito bem, mas abusou um pouco da violência. JURANDIR: Outro que anda muito bem. NÍLTON SANTOS: Não se empregou muito e em algumas oportunidades foi batido por Jair. ZITO e DIDI: Zito um pouco melhor já que se empenhou mais. Didi, preferiu correr um pouco e trabalhar menos com a bola. GARRINCHA: Teve como mérito a vontade de jogar, mas foi anulado por Altair. PELÉ: Não se empenhou. ZAGALO: Não demonstrou interêsse. CASTILHO: Tão bom quanto Gilmar. Passaporte certo. JAIR MARINHO: Melhor que Djalma e Joel. Parece que vai ficar. JOEL: Não treinou mal, mas confundiu-se um pouco. Deve perder a batalha pela segunda vaga. MAURO: Surpreendeu a todos, jogando uma excelente partida. DJALMA DIAS: Não ficou devendo nada a Mauro. Acabou com o jôgo ali pelo miôlo e demonstrou estar em grande forma. CALVET: Contundiu-se e saiu dando o lugar a Zózimo. Um dos mais fortes candidatos a corte. ALTAIR: Jogou muito bem. Anulou Garrincha e deu apoio ao seu ataque. RILDO: Contundiu-se sòzinho e não jogou boa partida. Foi substituído por Altair, a quem havia substituído. ZÈQUINHA e MENGÁLVIO: Excelentes no meio do campo. Zèquinha tem contra si, o fato de querer fazer gols de qualquer maneira. Mengálvio defendeu e atacou bem. JAIR: Ainda desta vez, não rendeu o esperado. QUARENTINHA: Um dos maiores candidatos ao corte. Deverá entrar na primeira lista, tranqüilamente. AMARILDO: Ontem, o craque alvinegro fêz o pior treino desde a sua convocação. Parece que está queimado com a Comissão e com muita razão. GERMANO: O melhor elemento do ataque azul. Lutou como um leão, e do jeito que anda jogando, vai ser difícil a comissão cortá-lo. VAVÁ: Não treinou bem.

BANGU VENCEU EM MEDELIN

MEDELIN — A equipe brasileira do Bangu, do Estado da Guanabara, derrotou na noite de ontem, por 2 a 1, o conjunto do Independiente, de Medelin.

O primeiro tempo terminou sem abertura de contagem. Cinco mil pessoas presenciaram a partida, que não despertou muito interêsse.

TJ absolveu Marinho

O Superior Tribunal de Justiça da CBD, apreciando o recurso interposto pelo Botafogo de F. R. contra a decisão do TJ da FCF, que suspendeu o técnico Marinho por 150 dias, absolveu-o, ontem, por unanimidade.

A falta de Marinho verificou-se durante o primeiro tempo da partida disputada entre as agremiações do Botafogo e do Flamengo pelo campeonato carioca de futebol passado. Segundo o árbitro da partida, o técnico do Botafogo ofendera moralmente o auxiliar, Elói de Andrade.

Comissão divulga programa oficial

A Comissão Técnica, afixou, ontem, no "hall" do Grande Hotel Pavani, o roteiro do selecionado **até o seu embarque para o Chile, que ocorrerá no dia 18 de maio, em avião da Panair do Brasil.**

O boletim, ontem à noite divulgado, é oficial e traz a assinatura de todos os componentes da Comissão Técnica com observação de que sòmente em último caso poderá ser modificado.

PROGRAMA

Hoje, treino técnico, às 9 horas, para a turma B, e às 15 horas para a turma A. Amanhã, recreação e massagens. Dia 29 (domingo), treino contra a Ferroviária de Araraquara. Dia 30, duchas e massagens. Dia 1º de maio: às 8 horas, embarque para São Paulo e às 15 horas, jôgo-treino contra a Portuguêsa de Desportos. Dia 2, folga para todos os jogadores, sendo que os cariocas, na noite de domingo, logo após o jôgo com a Ferroviária, terão um avião para trazê-los ao Rio. Dia 3, apresentação pela manhã e treinamento à tarde. Dia 4, treino com bola. Dia 5, duchas e massagens. Dia 6, jôgo contra Portugal, no Maracanã. Dia 7, treino físico. Dia 8, duchas e massagens. Dia 9, jôgo contra Portugal no Pacaembu. Dia 10, treino físico. Dia 11, duchas e massagens. Dia 12, jôgo contra País de Gales, no Pacaembu (à tarde). Nesse mesmo dia, regresso ao Rio. Dia 13, treinamento físico. Dia 14, duchas e massagens. Segunda partida contra País de Gales, no Maracanã. Dias 15 e 16, folga para todo o plantel. Dia 17, apresentação. Dia 18, embarque para o Chile.

MADUREIRA EM CAMPOS

Com destino a Campos, onde enfrentará o Municipal, embarca amanhã o Madureira, em ônibus especial, tendo o técnico Lorenzi retirado da delegação o goleiro Veludo, que o departamento médico deu como impossibilitado por contusão.

Lorenzi já levará a equipe escalada, e o tricolor suburbano pisará a cancha do Goitacases assim constituído: Salomão; Bitum, Almir, Aluísio; Odir e Apel; Danilo, Fernando, Homero e Elói.

Jair enjoou demais motivo da exclusão

O presidente Fadel Fadel segundo declarações à reportagem do DC aguarda tranqüilo o relatório do chefe da delegação do Flamengo, certo de que reina completa paz entre os componentes da comitiva rubronegra. Sôbre Jair, Fadel Fadel foi categórico: — "absolutamente não houve indisciplina, mas sòmente o pavor dêsse rapaz em transportes aéreos. Por isso foi desligado e regressará pelo navio "Andréa C".

Quanto a Adilson, outro desligado da comitiva rubronegra, o presidente informa: — "ainda não recebi o relatório completo de Marcos Vinícius, mas sei que o referido jogador dirigiu-se ao técnico Flávio Costa dizendo "que não é palhaço de ninguém para ser lançado no final do jôgo".

ADILSON CHEGA HOJE

Desligado da delegação do Flamengo por indisciplina, regressa hoje num aparelho da Panair do Brasil o jogador Adilson. Adianta-se que o referido atléta traz um relatório completo do chefe Marcos Vinícius de Carvalho e que sua falta prende-se a uma declaração ao técnico Flávio Costa quando após um jôgo na Itália se mostrou irritado pelo seu aproveitamento sòmente no final da peleja. Quanto ao jovem Jair, embarcou ontem no pôrto de Genova no navio Adréa C. Sua exclusão, deve-se à indisposição que sente nas viagens aéreas o que vinha dificultando a direção da delegação. Ao repórter do DC, o presidente Fadel Fadel afirmou não corresponder a verdade a informação de que Jair cometera atos de indisciplina e que o seu regresso representará um refôrço ao quadro juvenil, no momento necessitado de seus serviços como meia-esquerda.

Continuando a sua temporada em canchas européias, o Flamengo jogará amanhã na cidade espanhola de Bibao contra o Clube Atlético.

Bola Pra Frente

O corte de Quarentinha

Está cheirando a fiasco. Menos pelos jogadores, é lógico, do que pela direção — a administrativa e a técnica. A administrativa já não esconde que está em crise: o sr. Paulo de Carvalho ameaça renunciar a tôda hora, insatisfeito com a orientação do supervisor ou descontente com o sr. João Havelange.

Registre-se, ainda, que o sr. Luís Murgel, um dos homens mais inteligentes e ativos da política esportiva, está um tanto desanimado, mantendo, por isso, uma posição de reserva em relação ao comando do sr. Paulo de Carvalho.

Não trocam afetos os dirigentes da CBD e, ao contrário, dentro de pouco tempo estarão trocando insultos ou pelo menos queixas.

•

A Comissão Técnica, essa, reflete-se na inquietação de Aimoré Moreira. Em 58, a seleção brasileira conquistou a taça com a ajuda da abençoada omissão de Vicente Feola; em 62, poderá perdê-la por obra da intromissão de Aimoré Moreira.

Aimoré tem sido um exemplo de presunção nesses dias de treinamento: já deu aulas práticas a Garrincha de como chegar à linha de fundo (quem precisa dessa lição é o atacante Pepe que, em dois jogos, chegou, quando muito, cinco vêzes à linha de fundo); já ensinou a uns quantos craques como bater na bola chilena, mais leve que a brasileira.

E' um comandante o nosso Aimoré. Viram o que fêz, anteontem com Quarentinha? Como Quarentinha chutasse mal no bate-bola, Zico zangou-se, deu uma palmada na própria coxa e explodiu à meia voz: "Êsse não quer nada".

Por isso, Quarentinha está condenado ao corte. Apesar de recuperado física e tècnicamente, o artilheiro nacional está por um fio e dificilmente Aimoré não o dispensará.

Vocês perguntarão: Aimoré não gosta do estilo de Quarentinha? Aimoré não sabe direito quem é Quarentinha, não lhe conhece o temperamento, não lhe conhece as virtudes técnicas. Tira uma linha, pela rama, e dá a sentença: não quer nada.

No fundo, Aimoré não está tolerando Quarentinha porque já não está tolerando Paulo Amaral. Anda irritado com a intensidade de ginástica de Paulo. E Quarentinha é o dôce de côco de Paulo (e de Feola também). A tal ponto que seu nome não constava de lista alguma e só foi convocado por um pedido, quase patético, de Paulo Amaral, que se comprometeu a dar o jogador em condições dentro de 20 dias.

Dado em condições por Paulo Amaral, Aimoré, agora, quer anular tudo dispensando o jogador e dando, com isso, uma demonstração de fôrça. Para curar-se talvez do ressentimento que lhe ficou de uma bronquinha de Paulo Amaral quando, em Friburgo, tentou dar palpite na sessão de ginástica.

ARMANDO NOGUEIRA

VIAÇÃO REAL MINEIRA DE ONIBUS LTDA.
AVENIDA VENEZUELA, 27 — S/ 224
TEL.: 43-1662
RIO—TEÓFILO OTÔNI (MG)
DIARIAMENTE:
Saída Rio de Janeiro às 16,30
Saída Teófilo Otôni às 12,30
Vendas de Passagens — Praça Mauá — Guichet 32
TEL.: 23-9113 — R. 2

Teatros e Boites
Programa para sua Noite

O CANGACEIRO
HOJE E TÔDAS AS NOITES
HELENA DE LIMA
DAS 6 DA TARDE ÀS 3 DA MANHÃ
R. FERNANDO MENDES, 25 — COPACABANA

JOHNNI ALF
e
TAMBA TRIO
LUÍS EÇA (piano-arranjo)
BEBETO (contra-baixo e flauta)
HÉLCIO (bateria-tamba)
Producão: Hélcio Milito
Bottles Bar
RUA DUVIVIER, 37-J — TEL.: 57-1065

PLAZA HI-FI SOCIETY
AVENIDA PRADO JÚNIOR, 258
Direção geral de MAURÍCIO LANTHOS
APRESENTARÁ DOMINGO
CLUBE DE TV E TURFE
SEM «COUVERT» E SEM CONSUMAÇÃO
ABERTO A PARTIR DAS 15 ATÉ AS 5 HORAS DA MANHÃ
Reservas de mesas pelo telefone: 57-1870
SEGUNDA-FEIRA, DIA 30: CLUBE DO CINEMA

little club bar
Apresentando a melhor música para ouvir e dançar com solovox espetacular de
Joe Hamond
CONJUNTO DE
ZÉ MARIA
LÍVIO ROMANO
Serviço de Restaurante
Rua Duvivier, 37-L —
Telefone: 57-6964

TEATRO NACIONAL DE COMÉDIA
(Serviço Nacional de Teatro do M.E.C.)
Avenida Rio Branco, 179 — Tel.: 22-0367
Reapresenta o sucesso
"BÔCA DE OURO"
De NELSON RODRIGUES
ÚLTIMAS SEMANAS
HOJE, ÀS 21 HORAS
A seguir: "O PAGADOR DE PROMESSAS"
Original de: DIAS GOMES

SBTM
TEATRO MUNICIPAL
apresenta
BERIOZKA
(MOSCOU)
80 FIGURAS — ORQUESTRA PROPRIA
HOJE E AMANHÃ, ÀS 21 HORAS
INGRESSOS NA BILHETERIA DO TEATRO

A PROLAR JÁ ESTÁ ENTREGANDO NOVOS PRÊMIOS

RESULTADO DO SORTEIO DE ABRIL DE 1962

1º	95.942
2º	95.105
3º	42.105
4º	42.159
5º	05.159
6º	05.576
7º	59.576
8º	59.995
9º	76.995
10º	76.942
11º	95.941
12º	95.943

E mais 60 prêmios às inversões dos centenas dos acima sorteados

PROLAR SA
MATRIZ: RUA SETE DE SETEMBRO, 99

AUTO VIAÇÃO SANTO ANTÔNIO
OFERECE-LHE BOAS VIAGENS PARA CAMPOS
HORÁRIO:
Rio-Campos: 05,00; 07,00; 08,00; 10,00; 13,00; 16,00; 21,00 e 23,00.
Niterói-Campos: 06,00; 09,00; 11,00; 12,00; 14,00 18,00; 22,00; e 24,00.
CONFÔRTO, SEGURANÇA E RAPIDEZ

Diario Carioca

RIO DE JANEIRO, SEXTA-FEIRA, 27 DE ABRIL DE 1962

Rigor contra fogueteiros de S. João: multa pesada

O presidente do grupo de trabalho encarregado de estudar o problema das bombas de São João, sr. Egberto Silveira, declarou ontem ao DIARIO CARIOCA que já enviou ao sr. Rafael Almeida Magalhães, secretário do governador do Estado, o anteprojeto de um decreto que regulamentará definitivamente a matéria.

— "A lei já é bem clara a respeito dos fogos de S. João. Entretanto, para esclarecer e regulamentar certos pontos fomos encarregados de estudar o decreto que estabelecerá penas e modos de repressão contra o uso dos fogos de estampido, os quais, posso adiantar, serão muito difíceis de produzir, transportar e vender no Estado da Guanabara depois que o decreto fôr promulgado" — afirmou o sr. Egberto Silveira.

MULTA

Serão muito pesadas as multas para os fabricantes, vendedores, transportadores e pessoas que fizerem uso de fogos de estampido. Quem fôr apanhado soltando uma simples bomba, por menor que seja, será multado em cinco mil cruzeiros, tendo o sr. Egberto afirmado que a população pode ficar descansada pois é certo que, durante os festejos juninos, a cidade não será perturbada por nenhum estampido. A fiscalização será feita diretamente pela polícia, que autuará os infratores, aplicando a multa prevista pelo decreto.

O grupo de trabalho presidido pelo sr. Egberto, que já estabeleceu tôdas as bases para a promulgação do decreto, é constituído pelos srs. José Emílio de Oliveira, procurador do Estado e Sebastião Ferreira Freitas, capitão do Corpo de Bombeiros e o sr. Egberto Silveira esquivou-se a dar maiores informações e detalhes sôbre o decreto por já tê-lo enviado à apreciação do secretário do governador, sr Rafael de Almeida Magalhães. Sòmente depois de terminado o estudo do assunto pelo sr. Rafael Almeida é que se poderá conhecer o texto integral do decreto, que deverá ser assinado pelo governador antes do início dos festejos juninos. Podemos adiantar que o decreto estabelecerá normas rigorosas para a fiscalização, inclusive, dos fogos de artifício sem estampido. A ação fiscal atingirá o fabricante, o transportador e o vendedor.

Inscrição para casas próprias dia 1.º de Maio

Por determinação do sr. André Franco Montoro, ministro do Trabalho e da Previdência Social todos os Institutos (com exceção do IAPI) abrirão, no próximo dia 1º de maio, as inscrições para aquisição de casa própria em suas carteiras imobiliárias.

O IAPI há vários dias recebe a visita de seus associados e o DNPS havia designado a abertura dos créditos imobiliários para anteontem, mas o titular da Pasta do Trabalho resolveu incluir o benefício nas festividades do Dia do Trabalhador.

Instalação solene

O sr. Luís Carlos Mancini, vice-presidente da Confederação Internacional de Serviço Social, quando dava início, ontem, à instalação solene da Comissão Organizadora da XI CISS.

Comissão da CISS já foi instalada

Foi realizada ontem, no auditório da Confederação Nacional do Comércio, a instalação solene da Comissão Organizadora da XI Conferência Internacional de Serviço Social, que estará reunida de 19 a 25 de agôsto no Hotel Quitandinha. Dêste conclave farão parte cêrca de três mil delegados de mais de 60 países entre sociólogos, economistas, urbanistas e assistentes sociais, para discutir o papel do Serviço Social no desenvolvimento de comunidades e a contribuição que pode oferecer a êste importante movimento social.

A instalação solene foi aberta pelo professor Luís Carlos Mancini, vice-presidente da CISS, que falou sôbre as finalidades da entidade. A mesa estêve composta pelos srs. Francisco Meireles, secretário geral do Comitê Brasileiro, d. Laércio Dias de Moura, reitor da Pontifícia Universidade Católica, Edgar Moritz, presidente da Confederação do Comércio, um representante do ministro da Educação e de d. Hélder Câmara.

O QUE É

A CISS é uma organização permanente formada por entidades e pessoas de todos os países do mundo que se reunem de dois em dois anos para estudar e debater assuntos relacionados ao bem-estar, em geral, e ao Serviço Social, em particular. É constituída de assistentes sociais e por pessoas intimamente ligados ao assunto, como economistas, sociólogos etc...

Como não é possível todos os participantes da Conferência estudarem a grande quantidade de relatórios enviados pelos países-membros, para servir de base aos trabalhos, a CISS é precedida por uma Pré-Conferência, que será realizada em Recife, de sete a treze de agôsto. Nesta reunião será feito um documento básico de discussão para a CISS.

Os presidentes das comissões instaladas ontem são: de honra: presidente João Goulart; patrocinadora: Serviço Social do Comércio e mais 15 outras entidades; organizadora Luís Carlos Mancini.

PRÊMIO

Tôdas as vêzes que a CISS se reune é entregue o Prêmio René Sand a personalidade mais destacada no campo se Serviços Sociais; êste ano foi escolhido d. Helder Câmara, que o receberá na Conferência de Quitandinha.

Entre as personalidades que já foram homenageados com o Prêmio René Sand encontram-se a rainha da Grécia e a ministra da Saúde da Índia.

GRÁFICOS CONVOCAM PARA O 1.º DE MAIO

O Sindicato dos Gráficos está convocando todos os trabalhadores para as festividades do próximo dia 1º de maio, que pontificarão com um grande comício, que se realizará na Cinelândia, às 17 horas.

Comunicam ainda que tôda a classe se concentrará na Av. Presidente Vargas, em frente ao Sindicato dos Bancários, depois das 14 horas, para seguir em passeata até as festividades da Praça Floriano.

Vedeta suspensa por respeitar Dia Santo

Indignadas com a atitude do coreógrafo Jackson Vamosi, que está empresando a revista "Tira ou não tira", no Teatro Jardel, estiveram na redação do DIÁRIO CARIOCA as vedetas Darla Milborne e Silvia Rosay para contar que, por terem se recusado a trabalhar na sexta-feira Santa, foram suspensas por três dias e descontadas no "total de seus salários", conforme anotação na tabela do empresário.

Darla e Silvia revelaram que o coreógrafo, por não encontrar motivo para a suspensão, "inventou uma suposta indisciplina em cena, de nossa parte, coisa que ninguém viu, nem mesmo o censor que acompanha a peça". Disseram que o espetáculo está sendo um grande fracasso de bilheteria, pela má qualidade da peça, mas que nada justifica que os prejuízos do coreógrafo-empresário sejam ressarcidos pela falta de pagamento dos seus artistas.

NA JUSTIÇA DO TRABALHO

As duas vedetas já fizeram reclamação ao Ministério do Trabalho contra o empregador, que será julgada dia 17 de maio. Enquanto isso continuarão a trabalhar, usando suas próprias fantasias, pois explicaram que o sr. Jackson Vamosi não teve condições para adquirir guarda-roupa para a sua peça. Também não existem costureiras trabalhando com a Companhia, obrigando as artistas a situações difíceis durante o espetáculo, pois não há quem faça um conserto de emergência nas fantasias, que já estão a ponto de se romperem em cena. "A nossa situação é desesperadora — concluíram as vedetas — e não fôsse o contrato que temos com o falso empresário, já teríamos deixado de trabalhar para casas vazias e num ambiente que não agrada a ninguém".

Vedetas reclamam

As vedetas Darla Milborne e Silvia Rosay estão aborrecidas com seu patrão, o empresário Jackson Vamosi.

REUNIAO DE MÉDICAS

NITERÓI — Amanhã será realizada a reunião da Associação Brasileira de Médicos, visando a maior aproximação da classe. O Setor Fluminense receberá representantes da ABM de São Paulo, Minas, Paraná e Guanabara, estando programada sessão científico-social, às 14 horas, na sede da Associação, na Praça da República n. 9. havendo exibição de filmes educativos. Antes, no Cassino Icaraí, será oferecido almôço aos sócios da referida entidade.

Ronda Carioca

Matou por loucura

— Mate êsse homem — essa ordem, imaginada pelo débil mental Olívio do Couto (pardo, solteiro, 31 anos), deu origem ao homicídio ontem ocorrido no Manicômio Judiciário: Olívio, cumprindo as "determinações" criadas pela sua imaginação doentia, assassinou seu companheiro de infortúnio Rubens Pereira Lourenço com uma violenta pedrada na cabeça.

De acôrdo com as declarações do pessoal encarregado da disciplina naquele estabelecimento penal, a vítima, que contava 27 anos, nada devia ao assassino. Rubens foi atacado quando, às primeiras horas da tarde, em companhia de outros alienados, dirigia-se ao refeitório. Ao passar por uma pilastra, atrás da qual Olívio estava escondido, recebeu o golpe mortal na parte posterior da cabeça. Socorrido, Rubens foi levado às pressas para o Hospital Sousa Aguiar.

"VOZ DO ALEM"

Ali, no entanto, como apresentasse afundamento do crânio, com perda de massa encefálica, faleceu na sala de curativos. O criminoso, levado para o 13º DP, declarou que matara o companheiro "porque me mandaram". Ficou apurado que Olívio é acostumado a "ouvir vozes" que o tornam agressivo. Há cêrca de um ano atacou uma funcionária daquele manicômio e quase lhe deformou o rosto à pauladas.

Olívio está no MJ desde 23 de agôsto de 1955, por ordem do juiz da 20ª Vara Criminal, onde foi processado por agressão. A vítima, por sua vez, estava em tratamento desde novembro de 1957. Respondia, na 15ª Vara, pelos crimes de desacato e resistência à prisão. Por medida de segurança, Olívio foi colocado na "cela-surda". O cadáver de Rubens foi removido para o necrotério do IML. Depois de autopsiado será entregue aos seus familiares, que residem na Rua Oriente, 428, em Santa Teresa.

Acidente com deputado

Vítima de colisão de veículos na Avenida das Bandeiras, entre as estações de Deodoro e Vila Militar, está internado no Hospital Pedro Ernesto, desde as últimas horas da tarde de ontem, o deputado Valdemar Viana, do Partido Trabalhista Brasileiro. O parlamentar, naquele local, teve seu automóvel chapa GB .... 16-36-07 "fechado" por um caminhão ainda não identificado. O choque foi inevitável. Ambos os veículos ficaram sèriamente danificados mas o autocarga desapareceu do local. O estado de saúde do deputado não inspira cuidados. O 26.º Distrito Policial registrou o fato.

Esfaqueou a espôsa

A doméstica Cármem de Carvalho (24 anos) foi atingida com nove facadas pelo seu marido José Salvador Filho, conhecido marginal (32 anos, sem residência fixa), quando se encontrava na residência de uma de suas irmãs, localizada na Rua Camoniana, 314, em Nova Iguaçu.

Segundo ficou apurado, Cármem abandonou o lar por não mais suportar os maus tratos de José, levando duas filhas consigo e domiciliando-se na Rua Pôrto Alegre, no Engenho Nôvo, quando surgiu o marido pedindo perdão. Após a reconciliação, voltaram a Nova Iguaçu, para apanhar roupas e pertences. Lá chegando, séria altercação nasceu entre ambos e em dado momento, sacando de uma faca, o marginal investiu contra a mulher, golpeando-a sucessivas vêzes. A vítima foi encaminhada ao Hospital de Nova Iguaçu e dali removida para o Carlos Chagas, onde ficou internada em estado grave. ocorrência.

Querem ver ladrões

Os moradores da rua Igaratá, Praça Pedro Ernesto, em Marechal Hermes, vêm reclamando providências urgentes das autoridades para que seja solucionado o problema da falta de luz pública naquele logradouro. Os ladrões agem impunemente, em decorrência do "black-out", pondo em constante sobressalto os que ali residem.

Manicômio sem polícia

O diretor do Manicômio Judiciário, sr. Ulisses Rodrigues de Carvalho, falando à imprensa sôbre a fuga do conhecido marginal "Mineirinho", afirmou ter aquêle estabelecimento deficiência de policiamento, pois conta com apenas 16 guardas, já tendo pedido ao Ministério da Justiça o necessário refôrço policial, sendo atendido em apenas mais 5 guardas. Declarou, ainda, que será aberto inquérito para apurar se houve conivência ou displicência na referida fuga. Outro fator alegado é a superlotação do Manicômio, que tem capacidade para 140 internos, encontrando-se atualmente com 210.

Caça a assassino

No momento em que encerrávamos os trabalhos desta edição, investigadores da Delegacia Policial de Nova Iguaçu caçavam um barbeiro conhecido pelo nome de "Brito", que, segundo testemunhas, foi o autor do covarde assassinato do mecânico César Lopes dos Santos (solteiro, 25 anos) — abatido com três tiros de revólver (dois no peito e um na cabeça) quando, na tarde de ontem, passava pelas imediações do pôsto de gasolina São Sebastião, na Rua Roberto Silveira.

O assassino, que é empregado de um salão existente naquela mesma rua, agiu por ciúmes, pois julgava que sua amante — nome ainda não apurado — o havia abandonado para viver em companhia de César Este, no entanto, conforme também ficou esclarecido, nunca havia dado atenção à mulher Era pobre, estimado no localidade e morava no próprio emprêgo, uma oficina mecânica da Rua Pimentel de Morais, 785. "Brito", depois do crime, fugiu ameaçando populares que assistiram a cena de sangue.

Carteira de Saúde

Os drs. Jorge Chemenon de Oliveira, Barros Smith e Armando Raposo Bandeira, chefes de Distritos de Saúde Escolar, quando falavam sôbre a Carteira de Saúde que será obrigatória em todo o ensino primário da cidade.

Aluno do primário vai ter Carteira de Saúde

Todos os alunos (cêrca de 30 mil) dos colégios particulares da cidade vão ter carteiras de saúde, à semelhança do que se vem fazendo, há muitos anos, no ensino público. Vão obedecer o decreto baixado pelo governador e o Departamento de Saúde Escolar vai fornecer os modelos, que serão impressos e pagos pelas escolas particulares.

A medida visa padronizar na cidade o cuidado pela saúde da criança e a atenção para as vacinações obrigatórias, diftérica, variólica e outras. Cada médico dos 16 distritos que o DSE possui na Guanabara vai reunir os diretores das escolas particulares do local para providenciar a imediata adoção da carteira, que terá êste ano, caráter de emergência, para ser ampliada, no ano que vem.

SÓ NO PRIMÁRIO

Na entrevista que concederam ontem os drs. Barros Smith (chefe do Distrito de Jacarepaguá), Jorge Chomenos de Oliveira (Ilha do Governador) e Armando Raposo Bandeira (Copacabana e substituto do diretor do Departamento), revelou-se que a medida só vai ser aplicada no curso primário porque para o secundário não existem médicos em número suficiente para atender à população escolar de diversos estados do país. A lei da Carteira de Saúde para o primário é nacional e também o seria a do secundário. Para êste curso continuará em vigor apenas a exigência do atestado médico.

Com a extensão da carteira para tôdas as escolas visa-se a padronização do que vem sendo feito no ensino público: contrôle de alguns dados da vida familiar da criança, anotações de sintomas, diagnósticos e contrôle da vacinação.

Para atender as necessidades imediatas das escolas particulares o Departamento vai fornecer o modêlo da carteira que usa nas escolas públicas e o ensino particular deve adotá-la, por ora. No próximo ano serão usadas carteiras mais completas, com anotações detalhadas sôbre a vida clínica da criança, para melhor contrôle.

Como o número de alunos cresceu muito êste ano o Departamento não dispõe de médicos em número suficiente para auxiliar as escolas que não tenham ambulatório funcionando, e, porisso, o exame dos alunos poderá durar até agôsto. Mas as carteiras virão, no máximo, em um mês.

Pessoal da FRONAPE faz greve hoje

Caso não recebam, hoje, o pagamento dos atrasados referentes ao Plano de Classificação e à Lei de Paridade, os funcionários da Frota Nacional de Petroleiros paralisarão suas atividades.

Iniciando a greve, os trabalhadores da FRONAPE vão responsabilizar o comandante Gustavo Vengler, citando-o como o principal elemento que maiores dificuldades criou para evitar uma solução satisfatória para todo o pessoal.

ASSEMBLÉIA DOS TÉCNICOS DE ADMINISTRAÇÃO

O presidente da Associação Brasileira dos Técnicos de Administração convoca os associados para uma assembléia geral, que realizarão amanhã, às 13,30 horas, na Rua Alcindo Guanabara, 20 — 6º andar

Entre outros assuntos, os técnicos tratarão: apresentação do relatório das atividades da ABTA, examinar, discutir e aprovar o orçamento para 1962; ratificação dos atos do Conselho Deliberativo e assuntos gerais.

CL concede licença às "bancas"

O governador assinou, ontem, decreto dispondo sôbre a concessão de licença para instalação de bancas destinadas à venda de jornais e revistas em logradouros públicos.

Os pedidos deverão ser encaminhados pelos interessados às Administrações Regionais, quando houver, e, na falta desta, à Delegacia Fiscal.

PROVISÓRIAS

As licenças serão concedidas a título precário. Não será permitida a localização de banca em frente de casas de diversões, quartel, hospital, repartição pública e porta de edifício, assim como junto ao ponto de parada de veículos de transporte coletivo.

E' proibida a distribuição ou a troca de figurinhas, mapas, cupões de concurso ou sorteio e venda de bilhetes de loteria nas bancas, sendo ainda obrigatória a permanência nas mesmas de tôdas as publicações diárias do Estado.

'Processo dos milhões' desaparece: IAPETC

Conforme noticiário distribuído pelo Ministério do Trabalho, o inspetor de previdência junto ao IAPETC acaba de comunicar à Divisão de Fiscalização do Departamento Nacional da Previdência Social o desaparecimento do processo MTPS n.º 134.151/62, referente ao levantamento de contribuições devidas pelo Sindicato dos Estivadores do Rio de Janeiro.

A instauração do referido processo foi resultante da denúncia formulada no DIARIO CARIOCA contra o desvio de milhões de cruzeiros por um associado, que apontava o sr. Eliezer Cruz, presidente do Sindicato dos Estivadores como principal responsável contando com beneplácito dos administradores da autarquia.

INQUÉRITO POLICIAL

O desaparecimento do processo foi constatado há dias, quando a Divisão de Fiscalização atendendo exigências do Conselho Diretor do DNPS pediu o processo ao inspetor de previdência. Êsse funcionário não encontrando a documentação, sugere a abertura de inquérito policial.

Por outro lado, o diretor da Divisão de Fiscalização do DNPS, tendo em vista a informação "de que as chaves das salas são depositadas na Portaria do Instituto e que as mesmas são entregues sem qualquer recibo" pediu, seja instaurado, preliminarmente, um inquérito administrativo.

APERTO NO C. A.

A denúncia foi encaminhada ao Conselho Diretor com a sugestão de que seja determinado ao Conselho Administrativo da autarquia a abertura de inquérito administrativo para a apuração dos autos em tela e apuração de responsabilidades.

O presidente do IAPETC, sr. Francisco Murcia Compan estêve, ontem, no gabinete do diretor geral do DNSP e o presidente do Sindicato dos Estivadores, sr. Eliezer Cruz, processou na Divisão de Fiscalização a sra. Antonieta Lobão dos Santos.

DNPS QUER SISTEMA PARA CONTRIBUIÇÕES

O Departamento Nacional da Previdência Social está constituindo um Grupo de Trabalho para fazer estudo sôbre o sistema de arrecadação e recolhimento das contribuições devidas por estivadores, conferentes e consertadores de carga e descarga, arrumadores, vigias portuários e ensacadores de café e sal. A Federação Nacional dos Estivadores indicou o seu presidente, sr. Osvaldo Pacheco, para integrar a êsse GT.

PAGAMENTO A PARTIR DO DIA 2

Terá início no próximo dia 2 de maio o pagamento do funcionalismo estadual, referente ao mês corrente. Receberão, nêsse dia, os servidores componentes do lote 1.

Melhores do rádio e TV recebem medalha

O governador presidiu ontem, no Palácio Guanabara, à cerimônia de entrega de medalhas de ouro aos melhores de rádio e televisão do ano passado, em concurso patrocinado por uma revista carioca.

Falaram o governador, o radialista Anselmo Domingues e o radioator Saint Clair Lopes, em cerimônia que contou com a presença de grande número de pessoas.

OS AGRACIADOS

Eis os agraciados, em número de 52:

MELHORES DO RÁDIO — Revelação masculina: Rui Pôrto; revelação feminina: Edite Veiga; locutor de turfe: Teófilo de Vasconcelos; maestro regente: Cipó; programador: Jair de Taumaturgo; conjunto vocal: Trio Irakitã; solista: Altamiro Carrilho; produtor humorístico: Sérgio Pôrto; produtor: Paulo Roberto; novelista: Aldo Madureira; sonoplasta: Haroldo Mauro; rádio-repórter; Perez Júnior; animador de estúdio: José Messias; locutora: Vera Brito; locutor: Osvaldo Luís; narrador. Aurélio de Andrade; locutor de notícias: Mário Teixeira; repórter esportivo: Luís Fernando; comentarista esportivo: João Saldanha; locutor esportivo: Valdir Amaral; rádioator: Saint Clair Lopes; rádioatriz: Isis de Oliveira; animador de auditório: Paulo Gracindo; cantor: Caubi Peixoto; cantora: Elza Soares; rádioatriz cômica: Teresinha Moreira; rádioator cômico: Zé Trindade.

MELHORES DA TELEVISÃO — revelação feminina: Célia Vilela; revelação masculina: Castrinho; cômico para crianças: Fred; locutora: Teresinha Mendes; locutor: Gontijo Teodoro; iluminador: Mário Pagés; cenógrafo: Luciano Maurício; cinegrafista: Evilásio Carneiro; disc-jóquei de TV: Abelardo Chacrinha Barbosa; diretor de TV. Evaldo Rui; locutor esportivo: Carlos Marcondes; produtor: Péricles do Amaral; animadora: Diana Morel; animador: Aérton Perlingeiro; entrevistador: Arnaldo Nogueira; teleatriz cômica: Consuelo Leandro; teleator cômico: Vagareza; produtor de reportagens: David Násser; produtor de teleteatro: Sérgio Brito; teleator: Ítalo Rossi; teleatriz: Tônia Carrero; produtor humorístico: Francisco Anísio; narrador: Carlos Frias; cantora: Hebe Camargo; cantor: Ivon Cúri.

Celso dá aumento

O governador Celso Peçanha enviou à Assembléia Legislativa mensagem que concede aumento de vencimentos aos fiscais e tesoureiros da Secretaria de Finanças do Estado e justificou a medida dizendo que é preciso todo o empenho "na fiscalização aos poderosos, para que êles paguem seus tributos dentro da lei". Seiscentos funcionários do fisco compareceram ao Palácio do Ingá para assistir, como se vê na foto, ao ato de assinatura da mensagem governamental. (Ler na página 7).

Raiva será atacada em maio

Cem mil vacinas anti-rábicas já estão sendo preparadas, para o desencadeamento da Campanha de Vacinação Contra a Raiva no Estado da Guanabara, que terá início no próximo mês de maio.

Visando a garantir o êxito da campanha, chefes de 16 postos veterinários do Estado reuniram-se com o secretário de Agricultura, em seu gabinete, para discutir o esquema geral do plano.

EQUIPES VOLANTES

Além da utilização dos postos fixos do Departamento de Veterinária, a campanha anti-rábica movimentara equipes volantes de vacinação, que percorrerão todo o território carioca, para vacinar animais contra a raiva. Por isso, serão necessários veículos, buscando-se, nas reuniões de coordenação, o auxílio da Superintendência de Transportes.

As vacinas que serão utilizadas são fabricadas no Instituto de Veterinária do Estado. São de tipo embrião de pinto, de virus vivos. Segundo os cálculos dos técnicos, para o êxito total da campanha anti-rábica, serão necessárias cêrca de 150 mil vacinas. Caberá ao Instituto de Veterinária produzir, até o final da campanha, as 50 mil vacinas restantes, já que há cem mil em estoque.

EDUCAÇÃO

Os elementos da Secretaria de Educação, que prestarão sua colaboração na campanha, divulgarão a mesma nas escolas do Estado, orientando as crianças sôbre os perigos de contato com animais não vacinados.

O Instituto de Veterinária da Guanabara tem registrado média mensal de 80 casos positivos de raiva. Em março último, elevaram-se a mais de cem com os diagnósticos de raiva. Os índices são considerados altos, o que torna imperativa a campanha agora programada.

DIRETORES EMPOSSADOS NO D.E.R.

Assumiu ontem o cargo de diretor do Departamento de Estradas de Rodagem o engenheiro Armando Coelho de Freitas, que acumulará êsse pôsto com o de diretor de Obras. Assumiram também os cargos o sr. José Luís Langoni, de diretor de Limpeza Urbana; Jorge Bauer, de Assistente do secretário, e Maria Madeira Cerrer, de Adjunto.

"Mineirinho"

"MINEIRINHO", contra tôdas as espectativas, continua sôlto.

Segundo notícias publicadas foi visto, às 21,30 horas, saltando de um "Cadillac", nas proximidades da Fundação da Casa Popular, próximo à Avenida do Canal em companhia de outros celébres marginais. Foi visto, também, próximo a Amendoeira, na Estrada do Camboatá.

Sòmente as autoridades policiais que estão encarregadas de recapturá-lo é que não o encontram e nem mesmo o vêem. Andam a procurá-lo pelos morros da Cachoeirinha, Mangueira, Querosene e outros enquanto êle percorre diferentes logradouros encontrando-se com aquêles que vão compor sua quadrilha.

Os alcagüetes policiais, espalhados por todos os morros e favelas da cidade, até agora não conseguiram localizar o temível marginal que, pela segunda vez, foge das mãos da Polícia e reinicia sua vida criminal ameaçando a cidade com uma onda de assaltos jamais sentida em outras épocas.

A fuga espetacular do facínora e a impossibilidade até agora de localizá-lo e por fim prendê-lo testemunham a desordem que presentemente domina no DESP.

Outra coisa não era de se esperar de uma DV dirigida por Cecil Borer e de uma chefia entregue a quem conhece polícia teòricamente e assim mesmo pela rama.

O governador precisa se convencer de que o DESP, para produzir resultados bons, tem que ser dirigido por um elemento da casa que, além de estar bem a par das necessidades e deficiências do órgão policial, tenha conhecimento sôbre seu pessoal e possa, pessoalmente, aquilatar do valor de cada um.

Enquanto não se entregar o DESP a um delegado ou diretor o resultado será o mesmo.

Muito embora as ressalvas feitas contra seu pessoal pelo govêrno estadual existem nos quadros policiais elementos de alto gabarito que podem muito bem guiar o DESP com grandes vantagens.

TIMBAÚBA